...réstamos a pequeños propietarios para instalar alcantarillado

...ositivos beneficios consulta la ley 9.343, en plena vigencia

...a ley 9,343, que posibilita la instalación de servicios do-...arios de agua potable y alcantarillado a los propietarios ...ducidos recursos, es de positivo beneficio para la salu-...d pública, porque evitará a un número considerable de ...danos de todo el país el contagio de enfermedades de ti-...drico, como la fiebre tifoidea y otras de carácter intesti-...nos dijo ayer el Director General de Agua Potable y Al-...rillado, don Adolfo Acevedo, al hacernos una completa ...de su origen y modus operandi.

...Estado —nos dijo— ha invertido, desde principios de si-...ntiosas sumas de dinero en la realización de obras de alcantarillado y agua potable, como un medio lógico de proporcionar a la población mejor standard de vida y mejores condiciones sanitarias. A esta acción estatal se ha unido, en algunas ciudades del país, la de particulares y de algunos municipios. Sin embargo, se ha verificado, mediante una prolija estadística, que muchos pequeños propietarios no han hecho las uniones domiciliarias a las redes centrales de estos servicios vitales por falta de medios materiales y económicos, lo cual, en algunos sectores, ha devenido en obras muertas. Tanto es así, que al 31 de diciembre de 1949, sobre un total de 135,433 inmuebles edificados frente a cañerías de alcantarillado, en los servicios fiscales, 32,650 de ellos (alrededor de un 24 por ciento) carece de la instalación tan indispensable para la sanidad general.

"Otro tanto, aun cuando en menor proporción —nos añadió—, ocurre con los servicios de agua potable. Naturalmente que en éstos, el problema no es tan agudo por el bajo costo de la construcción.

"Hasta ahora la construcción de instalaciones de alcantarillado y agua potable en el país, tanto en servicios fiscales como particulares y municipales, representa una inversión superior a los 500 millones de pesos".

SOLUCIONES AÑEJAS

"Con el objeto de dar una solución al problema —señaló el señor Acevedo— surgieron en el Parlamento diversas iniciativas, y así fué como se dictaron, sucesivamente, las leyes 3,072, 4,304, 5,613 y 5,996, que, a la fecha, resultaban inoperantes, en atención al bajo avalúo de los predios y al reducido monto de los préstamos máximos que se podían hacer a los propietarios para la instalación de tales servicios.

(PASA A LA PAGINA DOS)

TIEMPO PARA SANTIAGO
HOY: Bueno.— Nubosidad matinal.
EDICION DE 18 PAGINAS

LA NACION

SABADO 11 DE FEBRERO DE 1950
SANTIAGO DE CHILE
PRECIO $ 2.-

CONFLICTOS DEL TRABAJO FUERON SOLUCIONADOS EN 48 HORAS

...O EL NUEVO CANCILLER GERMAN VERGARA DONOSO

...una sencilla ceremonia, de tres minutos, que se llevó a ...la tarde de ayer en el Salón Rojo de la Moneda, prestó ...mento de estilo ante S. E. el Presidente de la República, ...Ministro de Relaciones Exteriores, señor Germán Vergara ...quien desempeña la representación diplomática de Chile, ...os Aires, y que había llegado cinco horas antes de la ca-...gentina, para asumir la Cancillería, por segunda vez.

...ctamente, a las 17.50, el Subsecretario del Interior, señor ...Grez, dió lectura al decreto por el cual el Primer Manda-...designó en la Cartera de Relaciones, al señor Vergara Dono-...continuo, el Jefe del Estado le tomó el juramento.

...minada esta breve ceremonia, el Excmo. señor González ...abrazó efusivamente al señor Vergara, como asimismo lo ...el ex Canciller, señor Germán Riesco, y el Ministro del ...señor Immanuel Holger, que presenciaban el acto, mien-...lelcas de los reporteros gráficos registraban la escena.

...encontraban también presentes en los momentos de jurar, ...ciller, quien conservará su cargo diplomático por disposición ...de S. E., el Secretario General de Gobierno, señor Darío ...el Subsecretario de Relaciones Exteriores, señor Manuel ...el Embajador de Chile en Estados Unidos, señor Félix ...del Río; don Oscar Kolbach, Secretario Abogado de la Pre-...de la República y otros altos personeros de la Adminis-...Pública.

ASUME SUS FUNCIONES

...nutos después de las 18.30 horas el señor Vergara Donoso ...sus funciones, haciéndole entrega del cargo el señor Ger-...Riesco.

...distinguido diplomático y ahora Canciller, llegó a Los Ce-...a las 12.30 horas, siendo recibido por el Subsecretario de ...es, personal superior de la Cancillería y amigos.

...aeropuerto se dirigió a la Moneda, donde luego de departir ...media hora con el Primer Mandatario, almorzó con él. ...ntemente se negó a formular declaraciones, limitándose a ...que acudía a cumplir la petición que le había formulado ...para integrar el Gabinete de Administración, y que el lunes ...conversaría nuevamente con los periodistas acerca de ...tos pendientes en la Cancillería, y de los cuales se com-...rá en el curso de este fin de semana.

S. E. EL PRESIDENTE DE LA REPUBLICA, en los momentos en que toma el juramento de estilo al Embajador de Chile en Argentina, y nuevo Ministro de Relaciones Exteriores, señor Germán Vergara Donoso, quien aparece frente al Primer Mandatario. En el centro, el Subsecretario del Interior, señor Héctor Grez, luego de leer el decreto de nombramiento. En el grabado, también: el Ministro del Interior, Vicealmirante don Immanuel Holger; el Edecán Naval de S. E. Comandante Calderón; el Embajador de Chile en Estados Unidos, señor Félix Nieto del Río, y el Secretario Privado del Presidente, don Hermógenes Cortéz.

DIPLOMATICO CHILENO EN LA INDIA.— El Ministro de Chile en Nueva Dehli, Dr. Juan Marín, y su Sra. esposa son presentados por el Jefe del Protocolo, al Primer Presidente de la República India, doctor Rajendra Prasad, durante las ceremonias de la inauguración de la República, el 26 de enero último, en la capital hindú.

...TRO DE FINLANDIA.— ...nte de Buenos Aires lle-...a Santiago el Enviado ...dinario y Ministro Pleni-...rio de Finlandia, D. Er-...ssian Soravjo, quien sos-... importantes conferencias ...Ministros de Estado ten-...a intensificar el comer-...leno-finés. El ilustre di-...tico se dirigió en la tar-...Viña del Mar, para regre-...lunes próximo con el pro-...de entrevistarse con el ...ente de la República, Ex-...imo señor González Vi-...y con los Ministros de Re-...Exteriores, Economía y ...rcio y Hacienda, señores ...a, Vidal de la Fuente y ...schke, respectivamente

La ley de amnistía sindical aprobará el martes el Senado

A las 17 horas de ayer se reunieron en una de las salas del Senado, los miembros de las Comisiones Relacionadoras de la nueva combinación parlamentaria, señores Cuevas, Rettig y Faivovich, por los radicales; Cruz Coke, por los conservadores; Frei, por los falangistas; Mulhembrock, por los agrario-laboristas, y Aniceto Rodríguez y Humberto Soto, por los socialista-populares.

En esta reunión se trató exclusivamente del proyecto de amnistía sindical elaborado por el senador Angel Faivovich, y cuyo texto dimos a conocer ayer

Después de algún cambio de ideas se acordó introducir una modificación en el sentido de extender dicha amnistía a los dirigentes obreros procesados por huelgas ilegales en todo el país.

Este proyecto fué entregado en la tarde de ayer a la Secretaría del Senado, Corporación que lo tratará el martes próximo, pues junto con darse cuenta del proyecto se solicitará su inclusión en la Convocatoria.

S. E., a petición del señor Faivovich ha prometido enviar ese mismo día el oficio correspondiente solicitando la suma urgencia para el despacho de este asunto.

REESTRUCTURACION DE LA CONTRALORIA APROBO AYER S. E.

Los servicios de la Contraloría General de la República serán totalmente reestructurados, de acuerdo con un proyecto de ley que aprobó ayer el Primer Mandatario y que será enviado al Congreso Nacional en el carácter de suma urgencia.

El proyecto fué elaborado por el Contralor General de la República, Sr. Humberto Mewes, quien lo dió a conocer a S. E. en una detenida entrevista. El principal objetivo de la reestructuración es imprimir un rumbo más dinámico a la tramitación de los innumerables asuntos que penden de la consideración de la Contraloría.

El Primer Mandatario le prestó su más amplia aprobación, resolviendo que a la mayor brevedad sea sometido a la consideración del Poder Legislativo.

Grill de WALDORF

...pido... cómodo..
...en servido!
Almuerzo o Comida,..
...Ud. puede elegir UNA
...seis entradas..
UN plato de fondo entre
...y UN postre de seis
...que ofrecemos.
Cualquiera que sea
...combinación que Ud.
...lo, más el café, tiene
...precio de $ 68.—
Además,
Servicio a la Carta

GRILL DE WALDORF AHUMADA 131

Finos, impalpables, adherentes, deliciosamente perfumados con las más puras esencias de flores naturales de Francia, los

Polvos Anthea

Roger & Gallet . París

Obreros de Calerías Polpaico y textiles reanudan sus labores

PAGARAN DIAS DE HUELGA A PERSONAL DE CIA. ELECTRICA

El Ministro del Trabajo, don Fernando García Oldini, en sólo 48 horas de activas gestiones, logró entendimiento y solución para tres importantes conflictos colectivos que mantenían en estado de huelga e intranquilidad a numerosos obreros y empleados de otras tantas industrias.

Así, a las 4 de la tarde de ayer logró poner término, mediante la firma del acta respectiva, al conflicto planteado por los obreros de las Calerías de Polpaico, de propiedad de la firma Gildemeister. El acta contempla un aumento del salario mínimo de 45 a 61 pesos, reposición de los obreros despedidos, ninguna represalia al reintegro de labores y la Compañía abastecerá la pulpería para evitar a los obreros hacer largos recorridos en busca de alimentos. Patrones y obreros quedaron satisfechos de la solución. Los obreros se reintegran hoy a sus labores, después de 12 días de huelga.

Asimismo, el Ministro señor García Oldini obtuvo, tras laboriosa gestión, que se pague a los empleados de la Compañía de Electricidad y de Teléfonos los 11 días que permanecieron en huelga. Jefes de ambas Compañías se comprometieron a dar la orden de pago a la brevedad posible. Los empleados quedaron satisfechos de la solución.

El Ministro logró también...

(PASA A LA PAGINA DOS)

ELIMINACION DE LOS GASTOS INUTILES EN LA EDUCACION DISPUSO MINISTRO DEL RAMO

Con una enérgica circular sobre la limitación de las exigencias de uniformes, libros y artículos a los estudiantes durante el período escolar de 1950, el Ministro de Educación, señor Manuel Rodríguez Valenzuela, inició ayer una verdadera campaña de austeridad y discreción en los gastos escolares que actualmente pesan en la economía de los hogares del país. La circular que ayer fué dada a conocer a los periodistas, y que será próximamente enviada a todos los jefes de establecimientos educacionales, tenderá a poner fin a las desmedidas exigencias que se hacen a los estudiantes en relación con los uniformes, útiles escolares, libros de estudio y que traen consigo un gran desembolso a los padres y apoderados.

Asimismo, el Ministro señor Rodríguez se encuentra abocado al estudio de las medidas necesarias para obtener que la totalidad del personal docente y administrativo de los establecimientos de enseñanza primaria, secundaria y profesional, se presente puntualmente al comienzo de las labores escolares que se iniciarán en marzo. Finalmente, el Ministro ha decidido que ningún profesor o funcionario de carácter administrativo, podrá estar en comisión al iniciarse el período escolar de 1950, ya que éstas, generalmente, lesionan los intereses permanentes de la enseñanza.

Borran a I. Bergman de una sinopsis de cine en Hollywood

HOLLYWOOD, 10. — (U. P.).— La industria cinematográfica tomó su primera medida respecto a la actriz Ingrid Bergman, al eliminarla de la sinopsis de una película.

La Asociación de Productores de películas dispuso la supresión de una escena que presenta a Ingrid quemándose en una pira de madera, en la película "Juana de Arco".

Tal supresión se atribuye a la oposición de algunos distribuidores respecto a Ingrid Bergman, la que ha sido censurada por empresarios de teatros, clérigos y grupos de damas, a raíz del nacimiento de su hijo, cuyo padre es el director italiano de cine, Roberto Rossellini.

La escena censurada mostraba a Ingrid, al final de la cinta "Juana de Arco", en los momentos en que volvía sus ojos al cielo y pronunciaba su última palabra "Jesús", en tanto que la envolvían el humo y las llamas.

Sin embargo, "Stromboli" ha contado con el apoyo de algunas entidades, pese a la oposición de otros grupos aislados.

REEMPLAZARA A MELCHIOR.— Nueva York 10. —(UP).— Según informaron círculos musicales, el tenor chileno Ramón Vinay está siendo preparado para reemplazar al tenor danés Lauritz Melchior en el papel de Tristán en la Opera Metropolitana.

Los informantes expresaron que Rudolph Bing, el nuevo Gerente de la empresa de la Opera, escuchó hace poco a Vinay cantar "Otelo", en Buffalo, Nueva York, y que logró un acuerdo verbal con el tenor chileno.

Vinay ha estado cantando en la Opera Metropolitana desde hace varios años y ha interpretado los principales papeles de tenor, inclusive el de Don José en la Opera "Carmen".

Flotilla Antártica navega en el Mar de Drake con rumbo a Punta Arenas

A las 10 horas de ayer, zarpó del Puerto de Soberanía, la Flotilla Antártica que comanda el Comodoro don Alfredo Natho, y que está integrada por la fragata "Iquique", el transporte "Maipo" y el patrullero "Lientur".

Una hora antes del zarpe, el Comodoro señor Natho, bajó a tierra y procedió a revistar por última vez al personal que quedó a cargo de la base naval, en una emotiva ceremonia, en la cual, se deseó a los seis chilenos buena suerte en la misión que deberán cumplir durante un año en tan lejana posesión polar chilena.

El primer buque en levar anclas fué la fragata "Iquique", en la que tiene izada su insignia de Comodoro, el capitán de navío, señor Alfredo Natho, y que, en este caso ha sido el Jefe de la Cuarta Expedición Chilena al Territorio Antártico. Luego lo hicieron el "Maipo" y el "Lientur", mientras desde tierra el teniente Fernando Dorion, jefe de la base, y sus cinco acompañantes agitaban sus pañuelos en contestación a los pitazos de los buques que de esta manera se despedían de la pequeña guarnición de la Armada Nacional.

A la medianoche las naves expedicionarias ya habían salido del límite del Océano Glacial Antártico y se aprestaban en la madrugada de hoy a navegar en las inquietas aguas del Mar de Drake.

Si las condiciones de tiempo continúan buenas, la flotilla debe arribar a Punta Arenas el próximo miércoles, trayendo a bordo al personal de la Marina y del Ejército que estuvieron todo el año pasado en sus respectivas bases.

EL PRESIDENTE Y 2 MINISTROS VAN HOY A LA SERENA

El Presidente de la República se dirigirá hoy en avión a La Serena, acompañado de los Ministros de Agricultura, don Francisco Steeger, y de Tierras y Colonización, don Ciro Alvarez B., y del Director General de Obras Públicas, don Oscar Tenhamm con el objeto de solucionar en el terreno mismo lo relacionado con la expropiación de Las Vegas ubicadas entre La Serena y Coquimbo, terrenos que fueron desecados y entregados para su parcelación a la Caja de Colonización Agrícola.

Con el objeto de asesorar en este asunto al Primer Mandatario y a los Ministros, ayer en la tarde partieron también en avión a la mencionada ciudad, el Subsecretario de Tierras, don Luis Brucher Encina y el Vicepresidente Ejecutivo de la Caja de Colonización don Enrique Beza Vicuña.

El Presidente y Ministros regresarán el lunes a la capital.

CONVENIO CHILENO-PORTUGUES ENTRO AYER EN VIGENCIA

Con las firmas del Presidente de la República, Excmo. señor González Videla, y del Ministro de Hacienda, señor Maschke, se dió curso al decreto por el cual se pone en vigencia el convenio comercial suscrito entre los Gobiernos de Chile y Portugal, y que durará hasta el 30 de junio del año en curso.

El texto del mencionado decreto dispone el tratamiento especial de las mercaderías chileno-portuguesas, impartiéndose las instrucciones a las Aduanas de la República, a fin de que se cumpla lo estipulado en el mencionado convenio.

MISION TECNICA FINANCIERA DE LA NU LLEGARA HOY

Hoy a las 15 horas llegarán a Santiago, procedentes de Lake Success, los financistas de las Naciones Unidas, profesores señores Simeon Leland y José Vandellos, los que forman parte de la Misión Financiera contratada por el Gobierno de Chile para estudiar los diversos problemas económicos y financieros.

Los señores Leland y Vandellos serán recibidos, en el curso de la próxima semana, por los Ministros de Economía y Comercio y de Hacienda, señores Vidal de la Fuente y Maschke, respectivamente, como asimismo sostendrán importantes conferencias con los representantes del Banco Central de Chile, del Conejo Nacional de Comercio Exterior y de la Caja de Amortización.

EL Hotel Puyehue

estará abierto todo el año!...
porque todo el año
es maravillosamente turístico!

Todo el año .. clima de reposo para el espíritu!
Todo el año .. servicio de categoría
Todo el año .. paisajes incomparables

y baños termales de fama mundial!

Reserva de Habitaciones:
En Santiago: Ahumada 370 Of. 720 Tel. 68719 y Hotel Carrera
En Viña del Mar: Hotel Miramar
y en todas las Agencias de Viajes del país
Reserva de Pasajes: Lipa Sur: Agustinas 1118
Stand Lipa en el Hotel Carrera

Publicitas

HOTEL PUYEHUE

TRABAJOS SOBRE LA BETARRAGA SE INFORMO A CAMARA

El Ministro de Economía y Comercio, señor Vidal de la Fuente, envió anoche una comunicación a la Cámara de Diputados, por el cual se remiten dos estudios realizados por los organismos técnicos de la Corporación de Fomento de la Producción, sobre trabajos realizados para introducir el cultivo de la betarraga sacarina en nuestro país. Asimismo, se da a conocer las posibilidades de establecimiento de la industria derivada de este cultivo.

OBLACION QUE NO SE ENTREGA.— Tras dos años de estar terminadas su construcción, aún o están habitadas 22 casas de una población de los Ferrocarriles, ubicada en la calle Blanco Farcés, en la Quinta Normal. No tienen agua potable y su único morador es don Aldo Contreras lara, quien vive en Blanco Garcés 50, en compañía de su madre doña Amelia Lara viuda de Con- reras. "Tenemos que ir a buscar el agua a cuatro cuadras", nos declaró. En las casas deshabi- adas, que están totalmente entregadas al saqueo y pillaje por la ninguna vigilancia policial. En llas alojan toda clase de vagos y maleantes, que han dejado estas casas en pésimas condiciones sanitarias.

Planes económicos estudiaron ayer Vidal y A. Maschke

Los Ministros de Economía y Comercio y de Hacienda, señores Vidal de la Fuente y Maschke, respectivamente, sostuvieron en el día de ayer detenidas conferencias con el objeto de cambiar ideas sobre el plan de acción a seguir y los puntos de vista que sustenta cada uno de ellos en lo que se refiere a la Economía y Hacienda Pública.

Se nos dijo que una vez celebrado el Consejo de Gabinete del nuevo Ministerio, los señores Vidal y Maschke darán término a los estudios de los proyectos económicos y financieros que someterán a la consideración del Congreso Nacional.

NO ES EFECTIVA LA REDUCCION DEL PESO EN EL PAN

El Intendente de la provincia, señor Pacheco Sty, desmintió en forma terminante que haya autorizado o firmado decreto alguno tendiente a reducir el precio del pan.

La noticia, difundida por un matutino y recogida por algunas radios, tuvo su origen en un mal entendido en que incurrió un funcionario de la Intendencia.

HOMENAJE A HEROES DE CHACABUCO

Una significativa ceremonia patriótica se efectuará mañana a las 10.30 horas, en la Cuesta de Chacabuco, campo histórico en donde se selló la reconquista y libertad de Chile por intermedio de las armas de los Generales O'Higgins y San Martín. En esta oportunidad, el Embajador de Argentina en Chile, Excmo. señor Lerenas rendirá un homenaje a los Jefes del Ejército Libertador, y a los héroes caídos en el encuentro de Chacabuco. Este acto tendrá una especial significación por cumplirse el centenario de la muerte del General don José de San Martín.

EL PROGRAMA

El programa que se efectuará en la Cuesta Chacabuco estará ceñido al siguiente orden:

10.30 horas.— Concentración en el campo de Chacabuco con asistencia de diplomáticos, representantes de las Fuerzas Armadas, invitados, delegaciones gremiales, escolares, "boys-scouts", etc., y los maestros mendocinos Julio Olmos Zárate y Marcelo Cirot, quienes, siguiendo la ruta del Ejército Libertador, son portadores de obsequios de evocación histórica para el Excmo. señor Gabriel González Videla.

10.50 horas. — Izamiento de las banderas con ejecución de los Himnos Patrios por una banda militar.

11 horas.— Solemne Misa de campaña oficiada por Monseñor Dr. Teodoro Eugenín, quien pronunciará palabras alusivas.

12 horas.— Colocación de ofrendas florales en el monolito recordatorio de la gloriosa batalla.

12.15 horas.— Salvas de la victoria. — Marcha de San Lorenzo.

13 horas.— Almuerzo en el fundo del señor Petrinovic.

14 horas. —Regreso a Santiago.

Aproximadamente a las 11.30 horas un avión argentino sobrevolará el campo de Chacabuco y dejará caer una ofrenda floral con los colores chilenos y argentinos.

ESTUDIANTES APROVECHAN SUS VACACIONES.— LA NACION en una rápida realizada ayer entre los estudiantes, sobre la forma cómo aprovechan sus vacaciones, los hermanos Hernán y Juan García Gatica, de 12 y 11 años, respectivamente, al- ceo Manuel de Salas. "Veraneamos 20 días en Cartagena en compañía de papá, nuestro hermanito Tomás", contestaron a la encuesta. Los dos son muy aficionados y aunque viven en Ñuñoa, tienen como paseo principal, la acogedora Quinta Normal después de visitar el Museo, se entretuvieron en leer un diario de la tarde. Hernán deberá rendir en marzo un exámen atrasado de francés para poder ingresar al segundo humanidades.

CONCENTRACION DE LA CEPCH HABRA MAÑANA

Mañana, a las 10 horas se efectuará en el Teatro Caupolicán la concentración pública, programada por la Confederación de Empleados Particulares de Chile, con el objeto de dar cuenta del proceso seguido por la huelga del gremio, sus objetivos y resultados.

Harán uso de la palabra el presidente de la CEPCH; el secretario de la Federación de Sindicatos de Empleados Bancarios, don Gustavo González; el vicepresidente de la Asociación de Empleados Semifiscales, don Oscar Waiss, y otros dirigentes por las Federaciones Metalúrgica, de la Construcción y de las empresas de utilidad pública.

REVISTA "EVA"

En el número 256 de la revista femenina "Eva", que acaba de aparecer, sus lectoras encontrarán el selecto material de lectura y práctico para el hogar. Por ejemplo, en los cuentos y relatos, destacamos: "Singular costumbre del espector", por R. Charles B. ild; "Cristina, la de los mil enamorados", por Jean Monteaux "La cueva secreta", por Tom ncent; en las notas de actualidad, un problema de muchas mujeres solucionado por una mujer, Montgomery Clift, un galán atrayente. De paso por París con Rainer María Rilke y El ballet en Canadá; en Moda, diversos modelos de chaleco y short, trajes de baño, abrigo de tarde, vestidos, etc. Las labores, bordados y tejidos y las acostumbradas secciones varias tan amenas y útiles como siempre.

CONFERENCIA SINDICAL SE INAUGURO ANOCHE

En la Casa del Pueblo, se efectuó anoche la inauguración de la Conferencia Regional Sindical de la Juventud del Partido Socialista de Chile.

Hablaron en esta ocasión los dirigentes Marcos Ascuy, Alfredo Molina, Arturo Velásquez y Sergio Salinas.

URGENCIA PARA PROYECTO DE PERIODISTAS

El Ministro de Salubridad, don Manuel Aguirre Geisse, pidió ayer a la Secretaría General de Gobierno que se solicitara el trámite de urgencia al Congreso Nacional para tratar el proyecto que procura un nuevo financiamiento del Departamento de Periodistas y Fotograbadores, al cual también se da nueva constitución legal y que actualmente se encuentra en la Cámara de Diputados. El mencionado departamento es actualmente subsidiario de la Caja Nacional de Empleados Públicos y Periodistas.

La resolución del Ministro Aguirre satisface una aspiración del gremio periodístico, en orden a obtener el pronto despacho de este proyecto que les otorga positivos beneficios.

BALANCE GENERAL DE LA NACION SE ENCUENTRA LISTO

Se nos informó ayer en la Contraloría General de la República, que se encuentra terminado el Balance General de la República, y que corresponde al ejercicio financiero de 1949.

Se nos dijo que el citado balance encierra especial importancia, por cuanto permitirá conocer exactamente el monto del superávit del ejercicio financiero fiscal del año pasado, que extraoficialmente ha sido calculado en más de 400 millones de pesos.

NOBLE GESTO DE LA FACH PERMITIO SALVAR UNA VIDA

En el Hospital Arriarán se nos informó ayer que ha experimentado mejoría, dentro de su estado de gravedad, la niñita María Eugenia Rivera Zamudio, de 10 años, traída en avión desde Antofagasta, en donde se encontraba veraneando con sus familiares desde el día 2 de enero.

El señor Jorge Rivera Savagnac, gerente de la firma "Assler", padre de la enfermita, nos visitó anoche, con el objeto de hacer públicos sus agradecimientos a la Fuerza Aérea, en uno de cuyos North-American fué conducida a Santiago, para ser sometida al tratamiento de los pulmones de acero, que era indispensable, dada la gravedad del caso. En efecto, María Eugenia sufre de una parálisis completa, que al entrar en su período agudo comprometió las vías respiratorias. El viaje fué posible gracias a la expresa autorización del general Sarasúa para que uno de los aviones de la FACH fuera a buscar a la paciente al norte, ofreciéndose gentilmente para esta noble misión el comandante Jenssen, quien cumplió el raid de ida y regreso en brevísimo tiempo, llevando como pasajero al señor Rivera, quien debió traer a su hija en brazos, y sometiéndola a constante aplicación de oxígeno, para evitar la asfixia que le producía la enfermedad.

Inmediatamente de su llegada a El Bosque, la enferma fué conducida en una ambulancia al Hospital Arriarán, establecimiento que dispone de dos pulmotores. Desgraciadamente éstos estaban en esos momentos ocupados por enfermos graves, por lo que se la llevó al Roberto del Río, también dotado de uno de estos aparatos, pero en el que no pudo permanecer sino hasta el día subsiguiente, por no ser adecuado a la gravedad del caso. En estas circunstancias, volvió al Arriarán.

El señor Rivera desea también agradecer la atención que en todo momento ha dispensado a su hijita el personal de médicos y enfermeras del hospital, en especial los doctores Molina y Maldonado.

ACELERAN DICTACION DEL ESTATUTO DEL MEDICO FUNCIONARIO

En una importante reunión celebrada el jueves último por el Consejo General del Colegio Médico de Chile, se trató acerca del estado de las gestiones realizadas ante los Poderes Públicos, que dicen relación con las aspiraciones económicas del cuerpo médico y la dictación de la ley de estatuto orgánico del médico funcionario.

Una numerosa concurrencia asistió a esta reunión, que se llevó a efecto en la Universidad de Chile, participando profesionales de la capital y delegaciones del resto del país, entre las que cabe destacar las de Valparaíso y Concepción.

El presidente, doctor René García Valenzuela, dió un amplio informe a la asamblea de sus entrevistas con el Primer Mandatario y con el Ministro de Salubridad, como asimismo se refirió a los estudios del costo del Estatuto del Médico Funcionario y de diversas otras actuaciones del Consejo General relativas a esta materia. La cuenta del presidente fué aprobada en su totalidad y con demostraciones de gran entusiasmo de parte de la asamblea.

A continuación se produjo un amplio cambio de ideas sobre el tema en debate, con la participación de numerosos oradores que concretaron sus opiniones de diversos votos, para ser condensados en uno solo, por el que se otorga amplia confianza al presidente y consejo general, pidiendo al Ejecutivo el envío al Parlamento del proyecto de ley del Estatuto y facultando al Consejo para que adopte las medidas conducentes a obtener el logro de las aspiraciones del gremio.

HOY ASUME CARGO DE COMISARIO EL CORONEL LINZMAYER

Hoy a las 11 horas asumirá el Comisariato General de Subsistencias y Precios, el coronel de Intendencia, señor Oscar Linzmayer Gordón, sirviendo de Ministro de Fe el Jefe del personal del Ministerio de Economía y Comercio, señor Orlando González. Hará entrega del cargo el general don Walton Ojeda, nuevo Jefe de la Misión Militar de Chile en Estados Unidos, quien se dirigirá a Norte América el 22 del mes en curso.

A las 13 horas, personal del Comisariato ofrecerá un almuerzo en el Club Militar, en honor del general Ojeda.

LUNES LLEGAN A CHILE O. KRAUSER Y D. ROCKEFELLER

En círculos allegados al Ministerio de Economía y Comercio, se nos informó que el lunes llegarán a Santiago, procedente de Estados Unidos, los señores David Rockefeller y Otto Krauser, vicepresidentes del National City Bank of Nueva York.

Los señores Rockefeller y Krauser estudiarán las condiciones económicas del país, con vistas a posibles inversiones de capitales en Chile.

CHILE VENDIO OCHO MIL TONELADAS DE CARBON A ARGENTINA

El Departamento de Transporte y Navegación del Ministerio de Economía y Comercio ha fijado para el año en curso una cuota exportable de 150.000 toneladas de carbón que podrán ser colocados en los mercados sudamericanos.

Por otra parte se nos informó que la Compañía Carbonífera de Schwager ha finiquitado la venta de 8.000 toneladas de carbón consignada a la Compañía Argentina de Electricidad, cuya sede principal está radicada en Buenos Aires. Esta importante partida será cargada a bordo del vapor "Boca Maule", que zarpará próximamente de Coronel con destino a puertos argentinos.

SORPRESIVAMENTE, OSCAR GAR[CIA] GANO AL CAMPEON ALBERTO [REYES]

Anoche, en el ring del T. Caupolicán

Con buen éxito se dió comienzo anoche en el ring del Estadio Caupolicán, a la selección de pesos gallo y luma, que con el asentimiento de la Federación de Box de Chile, organiza la Empresa Simonet-De la Fuente.

El programa inicial de esta competencia, donde hicieron sus primeras armas en el box rentado, diez elementos que hasta hace poco figuraban en primer plano del pugilismo amateur, tuvo como encuentro básico el de Alberto Reyes, campeón latinoamericano y Mario García, ex aficionado del Club México, cuyo triunfo lo alcanzó este último que noqueó al segundo round al pupilo de Sabino Villarroel, ante la general sorpresa del público, de dirigentes, de la prensa, y de todos cuantos fueron a presenciar el debut del campeón latinoamericano.

Mario García, aprovechando el instante cuando Reyes se lanzó al ataque descubierto para lanzar su izquierda por fuera, García lanzó un potente recto derecho que dió en pleno mentón del ex púgil ferroviario, cayendo a la lona por la cuenta de 9 segundos. Se incorporó totalmente mareado, yéndose a su rincón insconcientemente, por lo que el árbitro señor Gastón Melendez, optó por contar el "out", que equivale al último segundo.

Sin duda que Reyes actuó con exceso de confianza, como pudo verse en el primer round, cuando tuvo en momentos difíciles a García, al extremo que éste cayó en dos ocasioes, por 1 y 9 segundos. Se llegó a pensar que Reyes noquearía, al que a la postre fué su vencedor; sin embargo, las cosas cambiaron fundamentalmente.

VILLARROEL-CALDERON

En la categoría pluma, iniciaron la reunión, Victor Virrarroel y Rolando Calderón, venciendo aquél por puntos. Fué una [...] tante movida donde [...] Villarroel, ya que [...] yor variedad de [...] también más insistente [...] car.

SALINAS-JORGE

En la misma categoría Salinas derrotó por K. 6.o round, a Fernández después de haberlo [...] 1 segundo en el [...] por 7 segundos en el [...] go de la última caída [...] estaba bien repuesto [...] ló al árbitro señor [...] tener el combate, y [...] nador al hermano del [...] Chile de los peso [...] verdad es que no [...] linas fué superior a [...] no que se convirtió [...] boxeador de la noche.

GUILLIO-BAEZA

Por la categoría [...] Baeza venció por K. [...] round a Donato Guillio [...] secuencia de un seguido [...] derecha al mentón, [...] púgil del Comercio [...] bía recibido un golpe [...] dibula, y cuando [...] incorporar, Baeza [...] mo golpe hasta deja[r...] na por la cuenta final [...] te, habría que ser [...] que Guillio, hasta [...] ducirse el desenlace [...] talmente ganada la [...]

ITURRE-SAAVEDRA

En la misma categoría venció por decisión [...] rre, luego de un [...] agradó bastante al p[úblico] Iturre que logró imp[...] se encontró con un [...] liente y muy tenaz [...] más se amedrentó [...] tente ataque de su [...] quinto round, Iturre [...] cuenta de 8 segundos [...] un potente gancho [...] conectado a la línea [...] nalizar este round, [...] totalmente deshecho; [...] luego llegó la campana [...] to de descanso le [...] cuperarse totalmente [...] en pie los ocho [rounds].

La recaudación, [...] pesos.

PRIMEROS ENVIOS DE HARINA DE PESCADO A EE. UU.

Con el objeto de aprovechar los productos de la fauna marina, se ha constituído una Compañía Chileno-Holandesa, con un capital inicial de 80 millones de pesos, aportados por mitades, y que instalará fábricas en San Antonio y San Vicente. Esta sociedad, se dedicará especialmente a la fabricación de harina de pescado.

Ya se han iniciado los primeros embarques hacia los mercados extranjeros. En el curso de la semana, se enviaron con destino a Estados Unidos, 150 mil kilos de harina de pescado, por un valor de $ 900.000.

En la actualidad, hay sólo pequeñas plantas elaboradoras en Chile, y las que proyecta construir la firma chileno-holandesa, exportarán 50.000 toneladas anuales solamente a Holanda, donde este producto, que se destina a alimento del ganado vacuno y abono de las tierras escasea a causa de la intensidad con que se ha explotado la industria pesquera en el mar del Norte.

Departamento c[...] fué desvalijado [...]

En un departamento [...] tro, ubicado en [...] dos ladrones perp[etraron] un audaz robo. De [...] declaraciones presta[das por el] denunciante, señor [...] Uribe, a la policía [...] debieron saltar desde [...] cio vecino a la [...] departamento, donde [...] trajeron diferentes [...] yas que se estiman [...] 50 mil pesos.

AUDAZ LADRONA DE JOYAS FUE DET[ENIDA]

Tras diferentes [...] Brigada Preventiva [...] detener ayer a María [...] nova Casanova, de [...] tora del robo de [...] María Cristina Men[...] da en calle Nueva [...] pecies, que estaban [...] en 50.000 pesos, fue[ron recupe]radas en su totalidad [...] tigaciones, que [...] mujer hoy a disp[osición del] Cuarto Juzgado del [Crimen].

HECHO DE SANGRE EN FERIA LIBRE

Un extraño hecho [...] que culminó trágica[mente se re]gistró ayer en la [...] Feria Libre de Av[enida] Saavedra, cuando [...] rela Rodríguez provo[...] te de un mozo que [...] vicios en su negocio.

Durante las decla[raciones] muladas a la policía, [...] expresó que había [...] a su empleado Ern[esto] Olguín, robándole [...] lla de cordero. Cuando [...] recuperar el pedazo [...] aplicó un fuerte golpe [...] el cual provocó su [...] vimento y su muerte [ins]tantánea.

AL JUZGADO AU[TOR] DE HOMICIDIO DE POBLACION CHILE

Esposado y con[...] vigilado por dos de[tectives de la] Brigada de Homicidios [...] a disposición del [...] do del Crimen, el [...] Manuel Cifuentes A[...] del bárbaro homicidio [...] Humberto Moya C[...] rrido en enero de [...] un solar de la Población [...]

Junto con el [...] pareció ante el [...] señor Adolfo Rojas [...] me Cozzani Letelier [...] hechor, quien era [...] estaba al tanto del [...] tido por éste.

El magistrado [...] tricta incomunicación [...] tes.

PRESTAMOS A...

(DE LA PRIMERA PAGINA)

"Así surgió en la Administración del Presidente Ríos, la que ahora, gracias al efectivo impulso que le imprimió el Presidente Excmo. señor Gabriel González Videla, la ley 9,343, promulgada el 21 de julio de 1949, que evidentemente consulta una ayuda eficaz a la solución del problema. El Reglamento de esta ley fué cursado ya por el Supremo Gobierno y promulgado en el "Diario Oficial" del 10 de enero del año en curso".

NUEVAS DISPOSICIONES

El señor Acevedo señaló a continuación una síntesis de las principales disposiciones de esta importante ley, y las resumió de la siguiente manera:

1.o — Faculta a la Dirección General de Agua Potable y Alcantarillado y a sus Administraciones, a lo largo del país, para proyectar y construir instalaciones domiciliarias de alcantarillado y agua potable, y ambas a la vez, en los distintos servicios de su dependencia. En las localidades con servicios particulares o municipales, el Gobierno queda facultado para autorizar a otros organismos para que proyecten y ejecuten las mismas obras, que controlará la misma Dirección General. Esta autorización es para propiedades cuyo avalúo no exceda de 250 mil pesos, fijándose anualmente por Decreto Supremo, para cada localidad el avalúo máximo dentro de la citada cifra.

2.o — Para financiar estas obras, se faculta a la Caja Nacional de Ahorros para conceder préstamos que no excedan del 30 por ciento del avalúo del inmueble, ni de 30 mil pesos como máximo. Estos préstamos se cancelarán con 40 cuotas trimestrales y con un interés anual de 8 por ciento, y de 12 por ciento en caso de mora. La ley establece prioridad para estos créditos sobre cualquiera otra deuda y aún sobre impuestos y contribuciones, lo que constituye una seria garantía para la Caja de Ahorros.

3.o.— Los inmuebles, con avalúo inferior a 50 mil pesos, en las ciudades de Arica, Iquique y Antofagasta; los inmuebles de avalúo inferior a 40 mil pesos, en las capitales de provincias y Santiago, y, en las demás ciudades con alcantarillado, a los inmuebles con avalúo inferior a 30 mil pesos, el Fisco les construirá las instalaciones de alcantarillado con recursos fiscales dentro de las disponibilidades del Presupuesto Nacional, consultándose la modalidad de que las sumas que pagan los particulares se vuelvan a prestar en forma rotativa.

APLICACION DE LA LEY

Habiéndose despachado la ley y su reglamento, la Dirección General de Agua Potable y Alcantarillado recientemente ha pedido al Ministerio del Interior la dictación de un decreto que fije los avalúos máximos de las propiedades que pueden acogerse a estos préstamos, y se están confeccionando los formularios respectivos para simplificar las tramitaciones correspondientes.

El señor Acevedo impartió instrucciones a sus dependencias de todo el país llamando la atención sobre las ventajas de la ley y la forma de aplicación de ella.

Una estimación rápida del problema permite establecer que la Caja Nacional de Ahorros necesita facilitar una cifra del orden de los 25 millones de pesos anuales, lo cual permitirá encontrar solución al problema actual en un plazo aproximado de 10 años.

El elevado número de inmuebles sin la instalación de alcantarillado (aproximadamente 33 mil) hace ver la magnitud de este importante problema sanitario del país, ya que representa una población total del orden de los 250 mil habitantes que carecen de estos servicios.

Don Adolfo Acevedo, Director General de Agua Potable y Alcantarillado.

INICIACION DE OBRAS

En cumplimiento a la Ley 4,180, (4,959), sobre Pavimentación de Santiago, y de acuerdo con lo dispuesto en los artículos 14 y 15 del Reglamento General, se pone en conocimiento de los propietarios de los predios ubicados en la calle FERMIN VIVACETA, entre ZENTENO e HIPODROMO CHILE, que las obras de pavimentación de ensanche de la calzada, se declaran iniciadas con esta fecha, para los efectos de su cobro, de acuerdo con el prorrateo ya publicado, fijándose el plazo de 12 años para repavimentación, a que se refieren los artículos 4.o. 5.o y 6.o de la misma Ley.

De acuerdo con el artículo 8.o Bis, de la citada Ley 4,180, las deudas por pavimentación de las calles en que sólo se cobran ensanches, deben ser CANCELADAS EXCLUSIVAMENTE AL CONTADO, y los propietarios afectados tienen un plazo de 45 días para hacerlo, o sea, desde el 13 de Febrero al 29 de Marzo del presente año.

ARTURO LERMANDA MOLINA,
Director de Pavimentación.

Santiago, 11 de Febrero de 1950.

3 CONFLICTOS...

(DE LA PRIMERA PAGINA)

bién que la representación patronal reciba hoy a la directiva del Sindicato de las Cristalerías de Chile con el objeto de tener un entendimiento directo en la solución de la huelga que se prolonga ya por más de 20 días. Acompañó a los obreros en su entrevista con el Ministro, el senador don Eduardo Cruz Coke. El Ministro manifestó que los debates van muy bien encaminados hacia un entendimiento que puede llevar a una solución satisfactoria del conflicto.

Finalmente, después de 2 semanas de huelga, el Ministro mediante gestiones directas con las obreras, puso ayer término al conflicto entre el personal y patrones de la Fábrica de Alfombras de Wierner y Cía. La solución favorece a 115 obreras y consiste en que se pagará el salario mínimo para la industria, se repondrá al personal despedido, entre ellos a la presidenta del Sindicato y no se tomarán represalias. Las obreras presentarán un nuevo pliego de peticiones de carácter legal.

...B DE LEONES ...A CONVENCION ...AL EN MARZO

...n entusiasmo se des... ...trabajos preparatorios ...primera Convención Re... ...Clubes de Leones de ... se realizará en Tejas ... los días 24, 25 y ...o próximo con asisten... ...gados de todo el país. ... a la mencionada ... representantes de los ... Santiago, Valparaíso ... Quilpué, Quillota ... San Bernardo, San ...afior, Rancagua, Con... Valdivia, Temuco, ...Montt, Los Andes, ... Fernando, Parral, ...Melipilla, Tomé, ...Pitrufquén, La Se... ...Rengo, Talagan... Como representan... ...Asociación Internacional ...director internacional, ...Ledgard J., quien via... ...especialmente desde el Perú ...de algunos miembros ...bes de ese país. ...de las importantes ...de trabajo en que se ...los problemas del Leo... ...ha preparado un atrac... ...rama de actuaciones so... ...tacándose una misa so... ...recuerdo de los Leones ...una visita a la Gran ...Victoria de Puente Alto, ...tradicional de socios lla... ...comida y baile de gala ...etería de Tejas Verdes.

...A HABRA CINE ... EN ESCENARIO ...QUINTA NORMAL

...rvicios de Difusión Cul... ...la colaboración de la ...ración de la Quinta Nor... ...mentarán todos los do... ...siones de cine en el es... ...de piedra que existe en ...de la Quinta Normal de ...ra. Estas actividades se ...rán oficialmente mañana ...horas, para continuar do... ...domingo por todo el res... ...do.

...o comenzará a las 19 ho... ...un breve concierto de ...popular y la sesión cine... ...se iniciará a las 19.15 ...punto para terminar a ...vas. A continuación, des... ...instante hasta las 21.30 ...drá jugar un intermedio ...bailable y, en seguida, se ...una nueva sesión de cl... ...se prolongará hasta las ...

...xhibiciones cinematográfi... ...strarán en cintas escogi... ...archivo abundante que ...los Servicios de Difusión ...de la Universidad de ...además, se ofrecerán pe... ...proporcionadas por la Em... ...de Estados Unidos y al... ...empresas cinematográficas ...een material de 16 mili...

...hemos informado en otras ...s, los concurrentes a estas ...nes cinematográficas or... ...s y realizadas por los ...de Difusión Cultural de ...idad de Chile no pagarán ...alguno por el acceso a la ...Normal.

...ados ferroviarios ... asamblea hoy

...sociación de Empleados ...rios de la 2.a Zona, ten... ...a las 12.30 horas, en ...de Santo Domingo 1081, ...portante asamblea extra... ...a, para oír la cuenta que ...Secretario General de ...ectiva Nacional, señor ...io Pizarro Amaro. ...ferirá, en especial, a las ...tas sostenidas con S. E. ...idente de la República y ...General de la Empresa ...scar una solución al me... ...nto económico que soli... ...personal ferroviario.

Nuevas medidas para el abastecimiento de azúcar y aceite

El Comisario Departamental, señor Cabieses, acompañado por el Jefe de Abastecimientos del Comisariato General, señor Erik Schonburg, se entrevistó ayer con el Director de Comercio del Ministerio de Economía, señor Douglas Oliden, a objeto de adoptar en general nuevas medidas relacionada con la escasez de azúcar y aceite en algunos sectores de la ciudad.

Al efecto, las casas distribuidoras Grace y Cía. y Codina, pondrán a la venta para los barrios afectados, doscientas toneladas extras de azúcar. Con relación al aceite, las fábricas están entregando a la distribución toda su producción. La Compañía Industrial entrega diariamente 23.000 kilos, y Coia, quince mil kilos.

El Comisariato pondrá en conocimiento de Carabineros, las listas de ventas de estos artículos para su control. Igualmente, se enviará a toda la prensa la nómina de almacenes que reciben los artículos.

Contadores participan en torneo de técnicos en Ciencias Económicas

El Registro Nacional de Contadores se ha impuesto del esfuerzo que está desplegando la Sociedad Nacional de Contadores para realizar el más importante torneo de técnicos en ciencias económicas que se haya verificado en el país; y, para contribuir a su mejor éxito dada su importancia sobre todo hoy en día, ha solicitado la decidida colaboración y presencia en todos los actos oficiales y comisiones de estudios de los profesionales inscritos en sus roles.

Se trata de participar en la Tercera Convención de Técnicos en Ciencias Económicas de la Unión Panamericana que realizarán los quince países del continente americano, cuyas organizaciones de dichos expertos están afiliadas a la Unión en referencia.

La tabla será la siguiente: 1.o Medidas aconsejables para una más estrecha relación económica entre los países de América, que no hayan sido recomendadas en la Segunda Convención; 2.o Fomento del intercambio de profesores y especialistas en materias económico-financieras; 3.o Reglamentación legal del ejercicio profesional de la contabilidad y normas científicas y técnicas para la actuación de los técnicos en economía, finanzas, organización y contabilidad, y 4.o Uniformación de la terminología correspondiente.

Las inscripciones se atienden en la Sociedad Nacional de Contadores, calle La Bolsa 64, tercer piso, oficinas 231-232; y, por correo, en la casilla 3863, Santiago.

Terminó intervención militar en Compañías Eléctrica y Telefónica

El Ministro del Trabajo anunció ayer que se había procedido a dar término a la intervención militar en las empresas de utilidad pública. El decreto que ordena el retiro de los interventores en las Compañías de Electricidad y Teléfonos, fué ayer a la Contraloría.

NUEVO SECRETARIO DE EMBAJADA EN FRANCIA

El martes próximo se dirigirá a Francia el nuevo Secretario de la Embajada de Chile, ante el Gobierno de París, señor Oscar Pinochet de la Barra.

FESTEJARON AL MINISTRO, FUNCIONARIO Y AMIGO.— El personal del Ministerio del Interior, ofreció antenoche en los salones del Círculo Español, una manifestación a don Manuel Aguirre Geisse, nombrado Ministro de Salubridad, a la vez que sirve el cargo de Secretario General de la Compañía de Acero del Pacífico. Don Manuel Aguirre fué, por muchos años, funcionario del Ministerio del Interior, en donde, desde el cargo de Oficial 1.o, llegó hasta el de Subsecretario después de brillante carrera que culminó con el cargo de Secretario General de Gobierno en la Administración del Presidente Ríos. En el grabado aparecen todos los funcionarios que fueron sus compañeros de trabajo, y en primer plano, don Manuel Aguirre, acompañado del Ministro del Interior, Vicealmirante don Immanuel Holger; Subsecretario del Interior don Héctor Grez Oyarzún; Vicepresidente de la Caja de Carabineros, don Waldo Palma y Jefe de Contabilidad, don Artemidoro Véliz Franco. Fué una manifestación en la que hubo derroche de afecto para el Ministro, funcionario y amigo.

Dirigentes bancarios declararon ayer ante Corte de Apelaciones

En la mañana de ayer, concurrieron a presencia del Ministro sumariante, señor Eduardo Varas Videla, cinco dirigentes bancarios citados especialmente para aclarar sus respectivas actuaciones en el último movimiento huelguístico.

Eduardo Quinland Bravo, de la Caja Nacional de Ahorros, y Ciro Pinochet Viscaya, del Banco Edwards, debieron quedar detenidos, pero lograron, posteriormente su libertad mediante una fianza de ochocientos pesos. Los otros tres dirigentes que prestaron declaraciones fueron Ricardo Mena Páez, de la Caja Nacional de Ahorros, Samuel Aristía Izquierdo y Carlos Donoso Barros, del Banco de Edwards.

NUEVO EDIFICIO PARA EL MINISTERIO DE JUSTICIA

El Ministro de Justicia, señor Eugenio Puga Fisher, visitó ayer el edificio de la Sociedad Exportadora, que el Gobierno piensa adquirir para este Ministerio. En buena fuente se nos informó anoche en esa Secretaría de Estado, que el Ministro dispondría, de lograrse el local, el inmediato traslado del archivo judicial.

Directiva democrática saludó al Ministro del Trabajo, García Oldini

El presidente del Partido Democrático, don Máximo Venegas, acompañado del secretario general de esta colectividad política, don Manuel Rioseco, y de la directiva sindical del mismo partido, estuvieron en la mañana de ayer en el Gabinete del Ministro del Trabajo, don Fernando García Oldini, a quien fueron a saludar y a exponerle algunos problemas relacionados con el Departamento de Estado de su cargo.

10 MIL SACOS DE CAFE RETENIDOS EN LA ADUANA

El Consejo Nacional de Comercio Exterior está estudiando la otorgación de divisas a diversas firmas comerciales nacionales, a fin de que procedan al retiro de 10.000 sacos de café brasileño que se encuentran retenidos en Aduana por falta de disponibilidades.

El Ministerio de Economía y Comercio ha impartido las instrucciones del caso a los organismos respectivos, a fin de que se evite entorpecimientos en el abastecimiento de café en el comercio interno.

ENFERMOS VISITARAN HOY GRUTA DE LOURDES

Desde las 6.30 horas de la mañana de hoy, la Gruta y el Santuario de Lourdes recibirán en una romería a los enfermos que, esperando un milagro de la Virgen de Lourdes, le pedirán restablecimiento y mejoría. Esta tradicional romería se iniciará al amanecer con misas continuas que culminarán a las 10 de la mañana con el oficio de una solemne pontificial. Al mediodía, hora de la primera aparición de la Virgen a Santa Bernardita, habrá una nueva misa y narración del hecho.

A las 17 horas se efectuará la romería y procesión de los enfermos con el Santísimo Sacramento, cerrándose los oficios religiosos a las 20 horas con el rezo del rosario, súplica, bendición del Santísimo y procesión.

FALLECIO CAPITAN EN RETIRO JULIO YUSSEF

Ha dejado de existir el capitán contador, en retiro, señor Julio Yussef. Sus funerales se efectuarán hoy, a las 10 horas en el Cementerio General.

EXAMENES EN ESCUELA NDUSTRIAL DE ÑUÑOA

La Escuela Industrial de Ñuñoa iniciará su matrícula entre el 8 y el 12 de marzo, en las mañanas para los alumnos nuevos y en las tardes, para los antiguos. El examen de admisión se realizará el 9 de marzo, a las 8.30 horas, y los exámenes previos y de repetición, en las fechas que a continuación se indican:

LUNES 6.— Matemáticas, historia y geografía, a las 14 horas (Exámenes previos).

MARTES 7.— 8.30 horas: Dibujo técnico: 1.o B, 2.o A y 4.o año; Física y química: 1.o A y 2.o B.; Mecánica: 3.o Mec. y Electricidad. 14 horas: Historia Geografía y Educación.

MIERCOLES 8.— 8.30 horas: Matemáticas: 1.o B, 1.o C, 2.o A y 2.o B; 14 horas: Matemáticas: 1.o A, 3.o y 4.o años.

JUEVES 9.— 14 horas: Física y química: 1.o B, 1.o C y 2.o A; Téc. general, Téc. de mecánica, Electricidad y Téc. de Electricidad: 3.o Mec. y Elect.; 8.30 horas: Tec. de Electricidad, Electricidad é Inst. Eléctricas: 4.o Elect.; Téc. de Mecánica, Máquinas motrices y Electricidad: 4.o Mec.

VIERNES 10.— 14 horas: Castellano: todos. 8.30 horas: Dibujo técnico: 1.o A, 2.o B y 3.er año; Legislación Social, Adm. Ind. de Talleres: 4.o año; Dibujo de construcción y prov. mueb. y Dibujo artístico: 3.o y 4.o Mueb.

SABADO 11. — 8.30 horas: Cons. en madera Téc. de Carp. Dib. en Perspectiva y Téc. de Mueblería: 3.o y 4.o Mueblería: Máquinas motrices: 3.o Mecánica y Electricidad.

Nuevo Directorio de Asoc. de Practicantes asume sus funciones

Hoy a las 21 horas, en calle Catedral 1335, tendrá lugar el acto de asunción del nuevo directorio de la Asociación Nacional de Practicantes.

El presidente que termina su período, don Alejandro Becerra dará cuenta de las gestiones realizadas por la institución durante el año 1949 y el tesorero señor Eduardo Gómez, presentará un balance de tesorería.

En seguida jurará el siguiente directorio: presidente, don Juan Polanco Aguilera; vicepresidente, don Osvaldo Martínez Aguirre; directores, los señores Eduardo Gómez, Benjamín Venegas y Rodolfo León y las señoritas Juana Olivares, María Manzó, Luisa Godoy y Rosario Escalante.

Una vez cumplido el juramento, el nuevo presidente hará una breve reseña del programa de trabajo próximo a realizar, que someterá a consideración de la asamblea.

Finalmente, el directorio ofrecerá un cóctel a los asistentes.

UN NUEVO GRUPO DE INMIGRANTES LLEGA EL MARTES

Treinta inmigrantes, en su totalidad técnicos en diversas especialidades industriales, y que proceden de los campos de la IRO, establecidos en Austria, llegarán a Valparaíso, el martes próximo.

Serán recibidos por el Director del Servicio Social del Trabajo, señor Alfredo Larraín Neill, y quedarán provisoriamente instalados en el Estado Nacional, mientras se gestiona su ubicación en las industrias.

VISITO "LA NACION" AYER NUEVO ADICTO CULTURAL DE EE. UU.

El nuevo Adicto Cultural de la Embajada de Estados Unidos, señor Richard G. Cushing, visitó en la tarde de ayer a LA NACION, con el objeto de saludar al Director, siendo atendido por el Jefe de Crónica, señor Estay y el Gerente subrogante, señor Carlos Alzola. El distinguido visitante venía acompañado del secretario de prensa de la representación diplomática norteamericana, señor Carlos Griffin.

El señor Cushing recorrió detenidamente las diversas secciones de la empresa, manifestándose gratamente impresionado por su organización, modernas instalaciones y eficiencia de su personal técnico. Tuvo frases de elogio para el periodismo chileno, caracterizado —dijo— por su creciente afán de progreso y sólido espíritu democrático.

El 20 es examen en Escuela de Medicina de la Católica

El próximo lunes 20 de febrero, se realizará el examen de selección de los candidatos a alumnos del primer año de la Escuela de Medicina de la Universidad Católica. Esta prueba es requisito fundamental para participar en el concurso de ingreso a la Facultad.

FONDOS PARA ESCUELAS DESTINARA EDUCACION

Diversos decretos que suman en conjunto $ 19.778.550, cursará en breve el Ministro de Educación, para ser destinados a la compra de material de trabajo de los establecimientos dependientes de la Dirección General de Enseñanza Profesional. Las sumas asignadas en los decretos corresponden a las Escuelas Técnicas, Industriales e Institutos Comerciales de todo el país.

ASPIRANTES DEL "CAZADORES" HARAN VIDA DE CAMPAÑA

Ochenta y tres estudiantes universitarios que integran el curso especial de aspirantes a oficiales del Regimiento "Cazadores", se dirigen hoy al fundo La Dehesa, para iniciar un período de campaña, dando así cumplimiento al segundo período de instrucción militar.

Permanecerán en el citado lugar hasta el 25 del presente, y antes de dar término a la vida de campaña, serán revistados por el general don Víctor Granifo.

Al finalizar el curso, los universitarios quedarán en posesión del título de oficial de reserva.

Los jóvenes estudiantes harán este viaje al mando del capitán, don Lino Cárcamo, y de los tenientes señores Manuel Rodríguez, Hugo Araneda y Jorge Parra.

Fiscal Nogués atenderá asuntos de la Fiscalía

El señor Máximo Honorato Cienfuegos, Fiscal de la Primera Fiscalía Militar de Santiago, hace uso de su feriado legal.

Todos los asuntos relacionados con esta Fiscalía, serán atendidos por el Fiscal, señor José Nogués Larraín.

El Día del Comerciante Ambulante y Estacionado

El Sindicato Profesional de Comerciantes Ambulantes y Estacionados, con el mayor entusiasmo continúa los preparativos para la celebración del Día del Comerciante, que se llevará a efecto el lunes próximo, de 9 a 20 horas, en el Estadio Zambrano Tropezón-Pérez, con actos culturales y deportivos, variedades y elección de la reina. En el primer escrutinio, las candidatas demostraron bastante optimismo al triunfo, arrojando el recuento de votos una clara mayoría para la señorita candidata del Comité Matadero.

Nuestras festividades serán honradas con la presencia de algunos parlamentarios, alcaldes, regidores y otras personalidades.

Queda invitado a esta fiesta, todo el comerciante ambulante y estacionado en general.

RECONOCIMIENTO A LABOR DEL EX MINISTRO BALTRA

El ex Ministro de Economía y Comercio, señor Baltra Cortés, recibió de la Sociedad Nacional de Minería una conceptuosa nota por la cual se agradece la labor desarrollada por el señor Baltra durante su gestión ministerial en el mencionado Departamento de Estado, en favor de la minería nacional.

El texto de la nota es el siguiente:

"Con motivo de su alejamiento del Ministerio de Economía y Comercio, cargo que usted sirvió durante largo tiempo con el beneplácito de las instituciones que representan a las distintas esferas de la producción y del comercio, nos es particularmente grato sumar nuestra expresión de reconocimiento, por la forma patriótica y levantada en que usted cumplió su gestión ministerial.

De igual modo, y en mi calidad de presidente de la Sociedad Nacional de Minería, me hago un deber en manifestar a Ud. mis personales agradecimientos y los de la institución que tengo el honor de dirigir, por la manera comprensiva con que Ud. trató siempre los problemas de nuestra industria. Y si en algunas ocasiones nuestros puntos de vista no coincidieron con los suyos, en la búsqueda de las soluciones que los mineros reclamaban, ello no obsta para que reconozcamos que en todo momento Ud. evidenció un alto espíritu y una honrada voluntad, cuando le dimos a conocer las aspiraciones de la minería nacional".

A UN SEPTIMO HIJO VARON APADRINO S. E.

S. E. apadrinó en la tarde de ayer al séptimo hijo varón del practicante Alejo Valenzuela Monardes, del Hospital San Luis.

Representó al Primer Mandatario en esta ceremonia, el ayudante de la Intendencia, teniente don Sergio Benavente. El ahijado del Presidente recibió el nombre de Gabriel Roberto.

TODO CHILE BAILA CON ORANGE CRUSH
Y BIDU EN PLAZA ERCILLA
SABADO 11 Y DOMINGO 12
Con la actuación de las famosas orquestas de
SANTA PAULA SERENADERS Y BARRA TIPICA ARGENTINA
con sus cantantes MARIO ARMANDO LOPEZ y JUAN CARLOS AGUILERA.
Es un programa de S. N. A. auspiciado por la Cía. Cervecerías Unidas

Au Casa
en el barrio residencial
Pedro Medina.

SITIOS YA URBANIZADOS
CON SOLO 10 o|o AL CONTADO Y EL SALDO
A TRES AÑOS PLAZO
UBICACION:
Entre las Avenidas Cristóbal Colón, Bilbao y Tobalaba.
MOVILIZACION:
Trolley buses Bilbao y micros Cristóbal Colón.
ENTREGA INMEDIATA
REFERENCIAS:
Enrique RICHARD W.- Gregorio DONOSO. P.-
MONEDA 856- 6º Piso.
TELEFONOS - 81414 - 81122 -

En mi taxi prefiero...

SHELL MOTOR OIL
EL LUBRICANTE QUE RESISTE, RINDE Y RESGUARDA
...Y todos prefieren mi taxi debido a que no tienen inconvenientes ni demoras en llegar a su destino, gracias a la perfecta lubricación del motor. Esto se debe a que uso SHELL MOTOR OIL el lubricante por excelencia.

SHELL
SHELL MEX CHILE LTD.
West Coast PUBLICITY

LA NACION — AÑO XXXIV N.o 11,756

Empresa Periodística "LA NACION", fundada el 14 de enero de 1917
AGUSTINAS 1269 — TELEFONO 82222 — CASILLA 81-D
Presidente del Consejo y Director: RAMON CORTEZ PONCE; Gerente: ANTONIO FERREIRA MEDINA; Consejeros: CARLOS VASSALLO, BOLIVAR APARICIO, EILERT HERUD y JOSE RAMSAY.— Jefe de Redacción: GUILLERMO EDUARDO FELIU; Jefe de Informaciones: WARINO ESPINOSA; Jefe de Propaganda: CARLOS ALZOLA.
Representantes para EE. UU. y Canadá: THE N. DE FILIPPES Co. 551.— FIFTH AVENUE.—New York, 17 N. Y.
Servicio Noticioso Extranjero: UNITED PRESS ASSOCIATION. — Servicio Fotográfico Extranjero: ACME. — Agentes y corresponsales en todas las ciudades y pueblos de Chile.
SUSCRIPCIONES: Un año, $ 756; seis meses: $ 380; tres meses, $ 195.— Valor del ejemplar del día, $ 2; atrasado, $ 4. — Valor del ejemplar días domingos, lunes y festivos, $ 3; atrasado, los mismos días, $ 6.

Santiago de Chile, sábado 11 de febrero de 1950

NUESTRAS FRUTAS Y SUS EXPECTATIVAS

Las frutas chilenas gozan de merecida fama en todos los mercados internacionales hasta los que han llegado, al impulso de progresistas iniciativas de algunos productores nacionales.

Por desgracia, el gran envión que se estaba dando a esta clase de exportaciones se vió paralizado en 1939, al estallar la Segunda Guerra Mundial, y hasta ahora no ha podido reiniciarse en forma amplia, por las dificultades resultantes de la crisis económica que afectó y afecta aún a varios de los países compradores.

Esta limitación de mercados no es óbice, sin embargo, para que este noble producto nacional alcance la verdadera categoría de uno de los primeros rubros de nuestro comercio exterior.

Por razones de clima y de constitución de los terrenos, nuestro país tiene el privilegio de una producción frutícola de calidades extraordinarias y en variedades muy grandes, que permiten seleccionar para cada mercado comprador lo que encuentra allí mejor acogida.

Junto a esto, nuestra ubicación geográfica en el hemisferio sur determina una época de madurez para las frutas, que cubre períodos de invierno, en gran parte, de los otros países productores. Por lo tanto, la competencia resulta mínima para el producto fresco, y es así como se obtiene por él precios sin duda largamente remuneradores.

Pese a todas estas ventajas, nuestra fruticultura no ha alcanzado el grado de progreso que, indudablemente, merece y puede mantener. Loables esfuerzos de particulares emprendedores han conseguido crear planteles que entregan cosechas que nada dejan que desear, siendo ellos los que han prestigiado en el exterior estos artículos.

Debe observarse, sin embargo, que estas explotaciones modernas constituyen la excepción, permaneciendo estagnados en la rutina muchos otros empresarios, que con sólo un poco más de espíritu comercial y de sentido de sus verdaderas conveniencias y las del país, alcanzarían perfeccionamientos notables.

También cabe mencionar, al comentar estos hechos, que los sistemas de embalaje y presentación del producto chileno muestran deficiencias que malogran las oportunidades de colocación en mercados tan exigentes y, al mismo tiempo, de tanta capacidad adquisitiva, como los norteamericanos, provocando pérdidas cuantiosas para los exportadores nacionales.

Las empresas navieras chilenas y extranjeras que hacen el servicio a Estados Unidos y a Europa, disponen de bodegas frigoríficas para el transporte. Han sido habilitadas, precisamente, con el propósito de facilitar estos fletes, que tienen tarifas adecuadas, y para los cuales siempre el Gobierno ha tenido preocupaciones, ya que exige a los barcos de servicio exterior, que construyen o adquieren firmas armadoras nacionales, estar dotados de esa clase de compartimientos.

Todas las condiciones, pues, están a favor de una ampliación seria, consciente, científica, del negocio de exportaciones de frutas frescas. Pero, por desgracia, este rubro de ventas al exterior no ha llegado aún a transformarse en una verdadera y permanente fuente de entrada de divisas para el país.

Hay conveniencia manifiesta, pues, en fomentar las empresas que pudieran dedicarse a este ramo de tantas expectativas y de tan fácil desarrollo entre nosotros, cuya contribución a independizarnos del salitre y del cobre como únicos productos exportables, puede ser de primera magnitud.

En este período de embarques de frutas chilenas al exterior es bueno recordar estas cosas, despertando así el interés por una materia que, inexplicablemente, viene quedando relegada a segundo término en los planes de incremento productivo nacional.

Escasez de azúcar y aceite

Desde hace algún tiempo el azúcar y el aceite parecen haberse esfumado. Ha comenzado un verdadero vía crucis para los consumidores, puesto que estos artículos de primera necesidad se encuentran en cantidades mínimas en los almacenes. A menudo se torna imposible adquirir ambos productos, como no sea a condición de comprar otros artículos que abundan y que no son tan absolutamente necesarios como los otros dos. También es frecuente que no se les expenda, lo que implica la privación momentánea y el consiguiente sacrificio. Otros productos, como el café, por ejemplo, también están sujetos a restricciones transitorias que, en el fondo, equivalen a molestos e injustificados racionamientos.

La escasez de azúcar y de aceite es, sencillamente, incomprensible. Las importaciones de aquel artículo han sido normales y suficientes para atender las necesidades de la demanda interna. También el abastecimiento de aceite no ha sufrido perturbación alguna, por lo que no se divisa razón atendible que explique legítimamente la aguda escasez que se observa. De realizarse la distribución de ambos artículos de primera necesidad en forma normal, el consumidor no debería tener dificultad alguna para comprar las cantidades que fueren menester.

El comercio minorista ha expresado una y otra vez que a los detallistas no les cabe responsabilidad en estas anomalías. Aduce que si no entrega a los consumidores el aceite y el azúcar que le son solicitados, es porque, sencillamente, dispone de stocks limitados, por lo que debe reducir las cantidades, a fin de poder satisfacer, aunque sea parcialmente, a todos sus clientes. De ser efectivas estas afirmaciones, no restaría otra alternativa que suponer que las anormalidades se producen antes del término último de la cadena, representado por los almacenes de venta al detalle.

El hecho es que hay en el país una existencia normal de azúcar y aceite, pero su adquisición por el consumidor es dificilísima. Todo acontece como si el aprovisionamiento fuese insuficiente. Como no es así, de acuerdo con lo declarado por las autoridades, quiere decir que ambos productos se encuentran en alguna parte. ¿Dónde está el azúcar? ¿Dónde el aceite? Es lo que el ciudadano se pregunta todos los días cuando solicita ambos artículos y no recibe otra respuesta que un rotundo y molesto ¡no hay!

Es de esperar que se realice una investigación para determinar en qué parte se hallan detenidos el aceite y el azúcar. Una vez que los encuentren, correspondería que fuesen puestos en circulación, para que lleguen sin tropiezos a los consumidores. También ello debe hacerse para que se apliquen las sanciones legales si existe acaparamiento, como parece que lo hay.

Comentario del match Arsenal con Burnley

Hoy, de 21.30 a 22, hora chilena, la BBC transmitirá por el Servicio Latinoamericano, un comentario del partido que opondrá a Arsenal y Burnley, que en esta ocasión juegan en la quinta vuelta del Campeonato británico.

El equipo de comentaristas deportivos de la BBC está formado por nuestro compatriota Arístides Aguilera y J. Cornwell, quienes harán un comentario desde la misma cancha, el cual podrá escucharse sintonizando la emisora londinense, por las ondas de 25.38 y 30.26 metros.

DE GEORGES DUHAMEL.—

Los procesos políticos

Un ciudadano francés, condenado a muerte por sus actividades criminales durante la ocupación enemiga, ha sido —nos cuentan los periódicos— ejecutado el otro día. Parece ser que mientras duró su proceso, ni un solo instante ha dejado de reivindicar la responsabilidad de sus actos, y que en el momento de morir gritó con todas sus fuerzas: "¡Heil Hitler!"

Al leer esta noticia no he podido dejar de pensar en las faltas de mi patria; unas faltas dichosas, después de todo. No tenemos todavía, aparentemente, la bomba atómica, y tampoco conocemos esos métodos ultramodernos que permiten al partido que gobierna convencer a los acusados de su culpabilidad, conseguir que la reconozcan públicamente y, por último, expedirlos para el otro mundo, de tal manera que los acusadores puedan seguir disfrutando de una gran tranquilidad de conciencia.

En Francia, los condenados no se privan en absoluto de decir lo que piensan. No está mal que así sea. Todos estamos de acuerdo en reconocer que las depuraciones se hicieron un poco a la ligera, e incluso, a veces, con cierto ensañamiento. Las gentes que se consideran tratadas con injusticia pueden proclamarlo así, y hasta lograr que sus declaraciones tengan la difusión necesaria; para ello cuentan con sus periódicos, mientras esperan obtener, tal vez, el poder. Aquí la impenitencia es la regla, y ello demuestra la firmeza de las convicciones. Una vez, una sola vez, sostuve correspondencia con un hombre que reconocía sus errores y sus culpas. Confieso que me sentía un poco desconcertado, e incluso molesto. Para colmo de mi asombro, ese hombre me hizo saber que rechazaría el indulto, y que sólo aceptaría la rehabilitación.

Hace ya años me encontré en cierta ocasión, al pie de la Acrópolis de Atenas, con un ciudadano griego, bastante ingenioso, que me decía, pocos días después de la ejecución de seis ministros: "Los matamos, para estar bien seguros de castigarlos. Si no fuera así, ocho días después del veredicto, nadie se explicaría aquí por qué esos hombres seguían en la cárcel". Nosotros somos, en ese aspecto, bastante parecidos a los helenos. Nuestros tribunales de justicia acostumbran a proceder con dureza; pero, después, la nación se arrepiente y, frecuentemente con razón, pide o acepta la amnistía. El sentido común, la sangre fría, no desempeñan siempre un papel importante en este ilustre país, que ha sabido distinguirse por su acertado criterio de la justa medida.

Puede que no resulte inútil, llegado a este punto de lo que vengo diciendo, hacer una declaración personal. Hela aquí: rechazo la pena de muerte. En asuntos de responsabilidad política, de un modo terminante, me parece un castigo impropio e indigno de una nación verdaderamente civilizada.

Rechazo, igualmente, los procesos políticos. Admito perfectamente que sean considerados criminales de delito común, y tratados en consecuencia, los hombres que han denunciado o torturado a sus semejantes. Pero no es posible comparar estos hombres a aquellos otros que la justicia nacional hace comparecer y, a veces, abruma con exceso, por sus delitos de opinión. Dicho esto, he de añadir ahora que el hecho de juzgar, de encarcelar o de matar a un hombre por sus ideas políticas, me parece una práctica de otros tiempos y un acto de salvajismo.

No leo jamás los artículos que se publican relativos a los procesos políticos "puestos en escena" con toda magnificencia en los países de Europa oriental o de Europa central. Ya sé de antemano cómo van a desarrollarse y cómo han de terminar. Me parece, pues, inútil perder mi tiempo en la lectura de esas reseñas judiciales. Pero, si mi curiosidad permanece dormida, mi imaginación sigue estando despierta; y más de veinte veces, evocando en espíritu las tragicomedias de jueces y testigos, que se suceden casi sin interrupción en nuestra desgraciada Europa he sentido el deseo, el gran deseo, de poder dar a los amos de la política soviética una cosa muy parecida a un consejo.

Debo confesar que, en mi vigilancia constante como observador de nuestra triste humanidad, también he tenido cien veces ganas, viendo cómo se entregaba Hitler a su genio extravagante, de formularle algunas advertencias, y hasta es muy posible que, en sueños, haya llegado a hacerlo. Pues bien, si ese miserable hubiera escuchado mis advertencias y seguido mis consejos al pie de la letra, no habría llegado a lo que llegó, y su pueblo no hubiese sufrido todos los horrores del aniquilamiento.

Cediendo, pues, a esa inclinación mía para aconsejar, me permito decir ahora que si los dirigentes de la política soviética no quieren causar asombro, después cansancio y, por fin, irritación, incluso entre los elementos más incondicionales de su clientela, ha llegado el momento para ellos de preparar un gran proceso, un magnífico proceso, que se termine con la absolución del procesado, con apretones de manos, con abrazos y con felicitaciones.

En Francia, por lo menos, una "representación" de esa naturaleza —estoy seguro de ello— alcanzaría un gran éxito. Pero no espero ser escuchado, ya que es sabido que Júpiter vuelve locos a aquellos a los que quiere perder.

G. D.

La figura del día

El escritor Antonio Acevedo Hernández, a quien le ha sido discernido el Premio Camilo Henríquez, por una crónica publicada en este diario.

PROGRESO

En la Población Aguirre Cerda hay 20 bares por 1 botica.

Ya se van acercando al progreso de la capital.

Máximo Severo

CRITICA TEATRAL

"Sombras en el agua"

La Compañía del Teatro Nacional de Comedia sigue su lucha heróica contra la indiferencia del público. Es decir, por un lado, contra la indiferencia, por el otro, contra el exceso de temperatura.

Es difícil la existencia de un teatro en el cual la voz de los actores no se multiplique en la sensibilidad del público. Los parlamentos que se arriesgan en una sala vacía pierden su sentido y se deshacen en la oquedad ambiente.

Es lamentable. Es triste.

Pero vayamos a la obra.

La cuarta comedia estrenada por este conjunto se titula "Sombras en el agua", y pertenece al escritor y abogado don Renato Maturana.

Se advierte la desviación hacia el mundo jurídico en que se mueve el autor, y tal vez por ello la caída, con frecuencia, en los defectos de una prosa leguleyesca de escasas calidades literarias. El diálogo es pobre, si bien flúido, a ratos convencional y con frases de una retórica hueca y cursi. En cierto momento José Luis le dice a Emilia, entre otras gentilezas de parecido tono, esta cosa horrible: "eres una joven y tímida crisálida..."

"Sombras en el agua" no carece, sin embargo, de calidad dramática. Suscita interés en el espectador y revela una arquitectura escénica bástante consistente.

El autor sabe ser breve y conciso. No es insistente y le da a la acción un ágil dinamismo. Sugiere más que dice. El tema de la obra —el castigo de unos adúlteros por el esposo burlado— tiene un desarrollo rápido. El espectador sigue el episodio prendido de la acción hasta las escenas finales, malogradas, no obstante, por un inciso sentimental que nada agrega a la comedia.

Las escenas primeras son lentas, inseguras. Más adelante la acción dramática se afirma y la iniciación del conflicto adquiere sentido con el dibujo de los caracteres. La naturaleza psicológica de los personajes se revela con seguridad.

Sin embargo, estos personajes no tienen unas características muy diferenciadas. Son tipos de vaga, de imprecisa silueta. Obran a veces contradictoria o ilógicamente. Nada hacía esperar, por ejemplo, del recto Marcelo, su violenta reacción. Ni de Emilia, la asistencia fácil a la "garconniére". Estas derivaciones requerían una transición menos brusca. De todas formas los personajes son idóneos dramáticamente, porque —como diría Vasari— sirven para lo que habían de servir.

La tesis de Renato Maturana —expuesta en el proceso por el mismo acusado— es la condenación de ciertas leyes bárbaras y regresivas. Por eso —hábil abogado— ha necesitado, para que el público quede convencido, no dibujar personajes de muy marcada personalidad. Pueden tener razón, como pueden no tenerla. "Los hechos en sí nada significan", dice Marcelo. En efecto, los hechos dependen de las circunstancias.

Elvira Travesí fué la buena actriz de siempre. Halló el tono justo y dió la nota emotiva más alta en la escena en que es sorprendida en casa del amigo. Después, debemos citar a Luci D'Ambra, cada día más segura y más dueña de una experiencia que está dando magníficos frutos. Luci D'Ambra tiene una bella voz y sabe utilizarla adecuadamente. Alejandro Flores está inseguro en las primeras escenas. Le falla, incluso, su buena dicción. Después adquiere su natural aplomo. Bien, Pepe Rojas en el tipo mejor dibujado de la comedia. Es el gran consejero. Juan Ureta poco dúctil, incurriendo en un tono de estilo recitativo escolar. Amparo Landaeta supo sacar partido de su corto papel, especialmente en la escena final. Estuvo emotiva y delicada.

Correcta la puesta en escena.

CRITILO.

Farmacopea internacional

Puede decirse que después de la primera guerra mundial se consideró urgente la adopción, en lo relativo a productos farmacéuticos, de una nomenclatura única, según la cual se designase en forma idéntica, en todos los países, una preparación de la misma actividad y de la misma composición. Para llegar a esta unificación se hacía necesaria la creación de una farmacopea internacional.

Por eso fué que la Organización de Higiene de la Sociedad de las Naciones inició prácticamente la elaboración de esta obra en 1938, labor que fué interrumpida por la última conflagración mundial.

Surgida después de la guerra la Organización Mundial de la Salud (OMS), su Comisión Interina decidió, en 1947, la creación de un Comité de Peritos para la Unificación de las Farmacopeas.

Se trata de un proyecto considerado por primera vez bajo el ángulo internacional. La idea de una nomenclatura común para los productos farmacéuticos había sido ya puesta en estudio por diferentes naciones, pero la realización se había presentado difícil en razón del número y de la diversidad de los intereses en juego. Sin embargo, se ha hecho cada vez más urgente resolver este problema, dado el desarrollo de la industria farmacéutica y el número siempre creciente de las especialidades que aparecen en el mercado. En numerosos casos, medicamentos que tienen la misma composición llevan —según los países y las fabricaciones— nombres enteramente diferentes. No sólo varias marcas comerciales designan un mismo producto, sino aún las designaciones no registradas, atribuídas a este producto, no son siempre las mismas.

En estos últimos años, los congresos y grupos científicos han experimentado las consecuencias enfadosas de este estado de cosas en el curso de sus discusiones, señalando los inconvenientes en reiteradas oportunidades. De otra parte, los viajeros que experimentan crecientes dificultades para obtener en el extranjero el mismo medicamento, en razón de los nombres diferentes que se le da, formulan también quejas y críticas. Es decir, tanto en el plano práctico como en el plano científico se desea vivamente una normalización.

Ahora bien, después de numerosas reuniones tenidas por el Comité para la Unificación de las Farmacopeas en la celebrada el 26 de septiembre al 5 de octubre de 1949, tuvo en sus manos las primeras pruebas de la Farmacopea Internacional (Pharmacopea Internationalis). Esta reunión marca la última etapa hacia la publicación de la primera edición de este volumen, prevista para el presente año.

No cabe ocuparnos aquí de los aspectos técnicos de esta futura obra, pero sí se puede adelantar algunos de orden general, como el proyecto de establecer designaciones comunes internacionales para los nuevos medicamentos importantes que se encuentran en el comercio internacional. Este proyecto ha despertado un vivo interés. La necesidad de remediar la actual confusión ha sido expresada de diversos lados y aún por ciertos Gobiernos. La Federación Internacional Farmacéutica había hecho ya un estudio preliminar de la cuestión. Pero como ya se había expresado hace algún tiempo, este es un problema que promueve dificultades de orden jurídico y cuya solución no podría ser inmediata. Habrá que consultar a este respecto a la Unión Internacional de la Propiedad Industrial, así como a los Gobiernos, y obtener, por otro lado, el apoyo de las comisiones nacionales de farmacopea y la colaboración de los fabricantes de productos farmacéuticos. Después de haberse recibido estas diversas opiniones, el Comité podrá someter al Consejo Ejecutivo de la OMS las proposiciones precisas para el establecimiento de un sistema de designaciones comunes.

Otro asunto se refiere a la lista de sinónimos, los cuales no figurarán en la Farmacopea Internacional sino muy excepcionalmente, y no serán mencionadas ni las marcas registradas ni las designaciones comunes empleadas en los diversos países para el mismo medicamento.

Pero ante las dificultades crecientes encontradas en todas partes y señaladas, en particular, por el Comité de expertos de la OMS, frente a las designaciones múltiples de un mismo producto terapéutico, el Comité ha aceptado —por recomendación del Comité de Expertos en Salud Mental— preparar una lista de los principales sinónimos (nombres corrientes y marcas registradas) para los medicamentos que figuran en la Farmacopea Internacional así como para otros medicamentos importantes que se encuentran en el comercio internacional. La publicación de esta lista está prevista para el año en curso.

Doctor CAUM.

"Figuras del día" es nuevo espacio radial

Ayer se llevó a efecto en el Restaurant Monterrey el almuerzo con que Radio Prat auspiciaba el programa "Figuras del Día", que estará a cargo en esa emisora por el conocido periodista y escritor señor Ponson du Terrail, nieto del célebre escritor francés del mismo nombre.

A este almuerzo concurrieron representantes de los diversos diarios y revistas de la capital.

Ofreció la manifestación el Director de Radio Prat, señor David J. Bogolasky, contestando a nombre de los periodistas el señor Manuel Solano, quien vaticinó el éxito de este espacio, dado su novedad periodística y el valor profesional del señor Ponson du Terrail.

PROXIMA SEMANA LLEGA EL MINISTRO DE EGIPTO

El nuevo Ministro de Egipto en Chile, señor Hassen Ali Chassen, actualmente acreditado ante el Gobierno de Buenos Aires, llegará a la capital la próxima semana.

El distinguido diplomático egipcio es un gran amigo de nuestro país.

Notas del D[irector]

UN PREMIO MERECIDO

El fecundo y re[...] tor Antonio A[cevedo Her]nández, viejo e[...] joven en el e[...] de ser distinguido con el Premio "Camilo [...]" que la Sociedad de Escritores de Chile oto[rga anual]mente, al mejor artículo literario publica[do en dia]rios y revistas del país. Si tal distinción [...] para quien ha pasado una vida larga y [...] tando en todos los rincones de la literatu[ra...] es un honor, también, para la institución [que lo ha] concedido.

Porque, en realidad, en medio del abs[...] cimiento de nuestros escritores, y ante la[s injusticias] que con ellos se cometen, aun de parte de [quienes están] obligados a conocerlos y a estimarlos en [...] sus perfecciones, viene a ser consoladora [la determi]nación de un jurado que ha puesto la fle[...] co, y que ha escogido, con acierto induda[ble, a uno de] nuestros más preclaros valores literarios [...] con un premio por demás merecido.

Si hemos dicho que Acevedo Hernánde[z ...] de, o que su vida lo ha sido, es porque ha [...] su obra, de sus manifestaciones espirituale[s ...] pacio vital, una perpetua renovación, un [...] tar sendas nuevas y de hacer nuevos lo[...] jos. Es esta rebeldía del ánima la que ha [...] color a cuanto ha salido y sale de su plum[a ...] estentóreos de literatura, pero con un ma[...] to de renovación en cada una de sus ac[...] rarias. Por eso, por este estremecimiento [...] permanencia, a la vez, ha sido múltiple e[n ...] nes estéticas, multiplicidad que le ha perm[itido sobresa]lir en el periodismo, en la poesía, en el cue[nto, en la no]vela y en el arte dramático. De aquí, tamb[ién ...] didad, que no han logrado disminuir los a[...] su más relevante característica.

Y ha sido en el pueblo, genéricament[e ...] donde Acevedo Hernández ha ido a busc[ar ...] ción de su temperamento y la fuente de [...] siempre renovada amplitud de ternura [...] des. Conoció el trabajo en el taller, en la [...] campo, y pintó al hombre nativo con la [...] quien le conoció y le amó sin miras al util[...] está la raíz de su proceso interior, traducid[o ...] y en tantas obras con perfección maestra [...]

Ahora, sólo deseamos dejar, en este [...] tario, el eco de la complacencia con que [...] un premio más a quien ha merecido tant[o ...] una vida ennoblecida por las disciplinas d[e ...] cia, de la literatura y del arte, y porque [...] ha sido concedido por su hermoso cuento [...] Gallo", aparecido el último día de diciem[bre en] las páginas de este diario. — B.

Cartas al Dir[ector]

ODISEA DE LOS HABITANTES DE LA POBLACION NAVARRETE

Señor Director: En varias oportunidades se ha dado a conocer la especulación de que son víctimas los habitantes de la Población "Vicente Navarrete", sin que hasta la fecha las autoridades respectivas hayan ordenado la correspondiente fiscalización para terminar con este estado de cosas.

Existen en esta población varias verdulerías y fruterías que cobran precios verdaderamente abusivos, dándose a menudo el caso de que por un melón que en otras partes se puede adquirir por cinco o seis pesos, se permiten pedir diez pesos y aún más. Algo análogo ocurre con los duraznos, sandías y otras frutas, cuyos precios están prácticamente fuera del alcance de cualquier bolsillo modesto.

Los choclos se venden en una suma superior a tres pesos la unidad; las papas sobrepasan a su valor oficial en numerosos centavos. Y así, sucesivamente, continúa avanzando la ola de la especulación, en medio de la más completa inmunidad para los comerciantes infractores.

La Droguería "Berna" cobra por las medicinas o específicos los precios que a su dueño le entran en gana. La comunicación telefónica, en el aparato público que existe en este negocio, debe ser cancelada irremediablemente, aún cuando el fono marque ocupado o no se contesten las llamadas.

Evidentemente, existe gran malestar por la serie de abusos que se vienen cometiendo con los miles de habitantes de la Población "Vicente Navarrete". Alguien nos decía que parece que las autoridades pertinentes consideran que este vasto y popular sector se encuentra fuera del alcance de los beneficios que algunas leyes otorgan a los sufridos contribuyentes. O que existieran fuertes compromisos para no dejar caer la mano que sancione con toda energía a quienes se burlan de la difícil situación económica de estos estoicos pobladores.

A toda esta caravana de tragedias, hay que agregar que en los negocios de menestras no se encuentra aceite, azúcar ni otros artículos de imprescindible necesidad para los hogares. Ante esta situación, las dueñas de casa deben trasladarse a otros barrios en busca de comestibles, dejando abandonados en sus hogares a niños menores de edad, debido a lo cual han ocurrido algunos incendios y otras desgracias imprevistas.—Carnet 1489334.

AGRADECE EL OBSEQUIO DE INYECCIONES

Muy señor mío: Le escribo esta carta para rogarle haga llegar mis sinceros agradecimientos al señor B. Oyarzún, de Ránquil, que respondiendo a un llamado que hice por las columnas de su prestigioso diario, me envió una caja de inyecciones de calcio con vitaminas para aliviarme de una enfermedad a la vista. Espero que Dios le pagará esta obra de caridad que ha hecho por mí.

Acepte Ud. también, señor Director, la expresión de mi reconocimiento por haber acogido mi petición, gracias a lo cual pude ver cumplido un propósito que no habría podido realizar sin la intervención generosa de uno de los tantos miles de lectores de LA NACION.

Lo saluda respetuosamente su atenta servidora.— Eliana E.

UN VISTAZO A LAS POBLACIONES AGUIRRE CERDA Y BUZETA

Señor Director: Agradecido por la publicación de mi carta anterior, titulada "La puerta simbólica de Santiago", me permito solicitarle dé cabida en esa importante sección a otras observaciones relacionadas con las poblaciones Aguirre Cerda y Buzeta, situadas a corta distancia del puerto aéreo de Los Cerrillos.

En primer lugar, debo dejar constancia de que las mal llamadas "quintas de recreo" aumentan continuamente en ese sector, sirviendo de focos de perversión para familias enteras. Una de ellas se encuentra instalada al lado de la única cancha de fútbol que existe en esas poblaciones. ¡Qué contribución más edificante para el desarrollo del deporte!

Para los habitantes de esos barrios no hay teatros. La iniciativa de un particular levantó la obra gruesa de un cine que continúa inconcluso desde hace años. No hay parque de juegos infantiles; no se cuenta con un solo teléfono públi[co ...] vilización es la [...] tiago, pues es [...] te por un rec[...] pú, a $ 3.40 el [...]

Varios canale[s ...] tarios del "Za[njón ...]" que también c[...] las poblaciones [...] biente con el [...] rias fecales de [...] la gran ciuda[d ...] abierto por el [...] cación de "Pe[...]" que se dice [...] Nunca han sid[o ...] pas protectora[s ...] cubiertas de e[...] tes, y ya son [...] jugando en la [...] su hediondo c[...] grosamente la [...] que esperar q[...] nos niños?

Las diversas [...] ladas dentro d[...] en el corazón [...] blaciones, func[...] la forma, desp[...] tilenciales en [...]

A tres cua[dras ...] simbólica" ya [...] cielo y de la [...] para vergüenza [...] nombre del G[...] ¡Qué dirían d[...] gentinos si su[...] mo potrero [...] Libertador, cuy[o ...] tanto fervor c[...]

La débil cá[...] de la Població[n ...] Aguirre Cerda" [...] mente el mis[...] ranchería sucia [...] se extiende al [...] zos de lastre, [...] basuras, con [...] moscas, zumban[...] te sol...— V. [...]

SOLICITA [...] EN [...]

Muy señor m[ío ...] asiduo lector [...] rotativo, me [...] con el fin de p[...] servicio.

Hace diez m[...] pellamiento qu[e ...] nas fracturas y [...] na izquierda, p[...] taré sin poder [...] nos hasta ma[...] los médicos.

Usted compr[...] gastos que he [...] los que, a pesar [...] sión por la Ca[ja ...] no he podido a[...] talidad. Me enc[...] mente habland[o ...] ción por dem[...] me dirá que n[...] ro yo le contest[...] familia que viv[...] tiene siete hijo[s ...] dose, no puede [...] deseos hayan s[...]

Por lo expues[to ...] me atrevo a so[...] res que estén e[...] hacerlo, que len[...] tarme, en calid[ad ...] suma de dos m[...] cancelaría con s[...] tereses, en c[...] iguales, pagade[...] Caja, si así se d[...]

Le ruego se s[...] dirección, el mis[...] CION, que yo e[...] rrespondencia q[...] se.

De Ud. muy [...] Carnet 147967.

LA COMUNA M[...] DE SA[...]

Distinguido D[irector ...] timaré a usted [...] da a estas línea[s ...] sección destinada [...]

Debo empeza[r ...] vivo en la com[una ...] nada de Santiag[o ...] sector Carrascal [...] acequias cuyas a[...] fectamente ser [...] el riego, por lo[...] tor Hoevel; pero [...] dichas aguas se [...] calle de este n[...] Plata a Entre R[íos ...] las cuales queda[...] cisamente en u[...] do el tránsito de [...] tones desde N[...] hasta la Avenida [...]

Hace justame[nte ...] la I. Municipali[dad ...] pa de arreglar la[s ...] das, como tamp[oco ...] menos las acequ[ias ...] das.

Para demostr[ar ...] tor, que lo que d[...] ta es la verdad [...] una visita ocular [...] cionados.

Gracias antici[padas ...] 657534.

OTICIAS DIVERSAS

POR DECRETOS DEL MINISTERIO de Tierras y Colonización se han destinado dos predios de 1.600 y 1.300 metros cuadrados en Cultrún, Departamento de Maullín, y Melinka, Departamento de Castro, para la instalación de dos cuarteles de carabineros.

EL SUBSECRETARIO DE AGRICULTURA, don Luis Morazzanábar, pasó ayer a saludar al Ministro de Tierras don Ciro E., con quien conversó sobre problemas relacionados con Departamento de Estado.

EL MINISTRO DE SALUBRIDAD, don Manuel Aguirre G., ió en la mañana de ayer, a una delegación de empleados y s de Beneficencia, quienes fueron a pedirle que se apresura- nombramiento de una Comisión para estudiar el mejora- o de la situación económica de dicho personal. El Ministro stó que el decreto respectivo será cursado durante la sema- xima.

AN PRONTO COMO SE DISPONGA del personal necesa- enviará a Cañete una comisión de ingenieros para que es- la pocibilidad de construir obras de regadío en ese Departa- o.

ENAJE A CONTADOR LA CORPORACION RECONSTRUCCION

el Casino de la Quinta al se llevó a efecto una a en honor de don Elías Cortés, contador de la ración de Reconstrucción, por disposición del Supre- Gobierno, ha sido destinado ar sus servicios para or- ar su contabilidad en la ción de Viviendas de vencia.

manifestación transcurrió grato ambiente de cama- y compañerismo, formu- se votos por el éxito en el eño del nuevo cargo que assumir el señor Aguirre

ció el acto el presidente Asociación de Empleados Corporación de Recons- ón, don Ramón Plaza Mon- contestando el festejado en as frases de agradecimien- ieron uso de la palabra, otros, el vicepresidente de a asociación, señor Ani- ncheira Oyarzún, don Emi- llardo, don Daniel Rami- uienes abundaron en elo- conceptos para el festeja- do Aguirre.

e los asistentes anotamos siguientes funcionarios de poración de Reconstruc- don Ramón Plaza Mon- don Aníbal Pincheira Oyar- don Ricardo Lang, don Car- lencia Molina, don Ar- Anguita Santa María, Enrique Schumacher von n Guillermo Cerda Echa- ón Daniel Ramírez, don Lillo Quezada, don Frau- Sánchez Garling, don Leóu stein, don Eduardo Galle- don José Manuel Muñoz, Carlos Sepúlveda, don Emi- llardo y otros cuyos nom- se nos escapan.

VOS NEGOCIOS HAN SANCIONADOS

nte el día de ayer, el Co- ito Departamental dispu- clausura por infracciones siguientes negocios:

stián 2.o Pérez C., carni- Portugal 675, 10 días; Sara ez Abarca, carbón y leña, s 2701, 2 días; Pedro Re- ez, frutos del país, M. del 151, 1 día; Arturo Marti- M. B. Prat 1864, fiambre- días; Sacramento García. Sto. Domingo 928, 5 días; o Bentjerodt, jabón y ve- lameda 3039, 1 día; Luis ez, almacén, Andes 4711, Ana Núñez, Fca. Helados, 1163, 5 días; Antonio Pé- Martínez, almacén, Ñuble días.

TICIARIO GREMIAL

IEDAD DE ARAUCANOS ARINO". — Cita para las 18.30 horas, en Gál- 2, a una asamblea gene- socios y simpatizantes. DICATOS DE BARRA. — Habrá un ampliado de los de barracas, el pró- martes, a las 19 horas, en ir N.o 775.

ENOR RICHARD F. COU- representante de la reco- agencia de propaganda, n Erickson Corporation, va York, se encuentra de esta capital en jira de relacionados con la fir- me Products Internatio- , uno de cuyos produc- Kolynos" es fabricado y ido en este país por los Duncan Fox & Co. Ltd. del señor Cousins com- visitas a todas las ofici- McCann Erickson Cor- como también a las de Products International y sus representantes de la América Latina.

BIBLIOTECA JARDIN EN LA QUINTA NORMAL

Los Servicios de Difusión Cultural de la Universidad de Chile, como parte de su vasto plan de labor para el presente año, inaugurará mañana una Biblioteca Jardín en la Quinta Normal de Agricultura, para lo cual destacará una de las Bibliotecas Móviles que poseen los Servicios. Ella será ubicada en el quiosco de piedra de la Quinta, en el mismo lugar, en donde anteriormente funcionó una biblioteca similar.

La Biblioteca de los Servicios de Difusión Cultural funcionará todos los días domingo, desde las 10 a las 13 horas y desde las 15.30 a las 19 horas. En sus estantes, la Biblioteca Móvil ofrecerá a los lectores numerosas obras que han sido agrupadas en los siguientes rubros: "Chile y sus escritores" (que incluye historia, novela, cuento, ensayo y poesía nacionales); "Pensamiento vivo y orientador, de carácter universal"; "Obras de orientación y utilidad práctica", etc. Además, se obsequiarán al público folletos sobre tópicos de higiene, salubridad, consejos sobre agricultura, pequeñas industrias, etc.

Para retirar libros de la Biblioteca Móvil bastará la entrega del respectivo carnet de identidad sin que haya que sufragar gasto alguno.

ORDENARON SUSPENSION DE LANZAMIENTOS DE INDIGENAS EN EL SUR

El Ministro de Tierras y Colonización, don Ciro Alvarez B., recibió en la tarde de ayer al diputado Venancio Coñuepán, quien le solicitó la suspensión de lanzamiento de familias indígenas en Coyhaique y Nueva Imperial, para cuyo efecto, el Ministro ordenó que se enviaran comunicaciones telegráficas a los gobernadores de ambos departamentos. El señor Coñuepán se refirió también en esta entrevista a los estudios de reforma de la Ley Indígena, materia que el señor Alvarez quedó de estudiar.

El señor Ciro Alvarez ha nombrado su secretaria privada en este Departamento de Estado, a la señorita Elba Concha, funcionaria de la Corporación de Fomento.

DIRIGENTES DE LA FALANGE CON S. E.

A las 11 horas de ayer, la directiva de la Falange Nacional, compuesta por su presidente señor Tomás Reyes Vicuña y los vicepresidentes señores Patricio Aylwin y Alfredo Lorca, concurrieron a la Moneda, accediendo a una invitación de S. E.

En esta reunión se cambiaron ideas acerca de la actualidad política.

CONFERENCIA DEL DIPUTADO CARMONA

El diputado falangista por Antofagasta, don Juan de Dios Carmona, dió, a las 19 horas de ayer, una charla en el departamento sindical del movimiento, relacionada con la actividad de los gremios y los últimos acontecimientos políticos.

EN "LO BARNECHEA" SE ARRIENDA
CASA - QUINTA
Tres dormitorios, comedor, living, baño, árboles frutales.
LASTRA 165

CATRES de BRONCE
10 MESES PLAZO

CASA BRONCELAN
SAN PABLO 2715

CANDIDATURA DE DON JOSE MARIA NARBONA A REGIDOR POR ÑUÑOA

Mañana, a las 11 horas, se llevará a efecto en Av. Ossa N.o 2200, la proclamación que efectúan los comités de "Tobalaba" y Sector "Peñalolén", de la candidatura a regidor por la Comuna de Ñuñoa, de don José María Narbona Cortés.

A este acto público concurrirán además el Comité de Mejoreros y pequeños agricultores de ese sector que desean testimoniar en esta ocasión su adhesión a la candidatura del actual Alcalde de la localidad, señor Narbona.

Hablarán en esta oportunidad el presidente del sector "Tobalaba", señor Manuel Cea, representantes de todas las actividades sociales, culturales y deportivas del barrio, y el candidato señor Narbona.

Este acto programado para mañana, forma parte de una serie de manifestaciones de simpatía y adhesión por la labor desarrollada en la comuna por su primera autoridad, y al cual los vecinos desean reelegir en un acto de justicia en las próximas elecciones municipales.

DIPUTADO GONZALEZ OLIVARES INGRESA A COMITE DE UNIDAD

El diputado socialista señor Luis González Olivares, ha enviado la siguiente comunicación al senador Carlos A. Martínez, presidente del Comité Nacional de Unidad del Socialismo:

"Santiago, 10 de enero de 1950.— Señor Senador, don Carlos Alberto Martínez, presidente del Comité Nacional de Unidad Socialista.— Presente.

"Estimado camarada: Es de su conocimiento que desde el mes de noviembre de 1949, decidí colocarme al margen del Partido Socialista de Chile, por fundamentales divergencias de apreciación respecto de la manera como una mayoría de su Comité Central empujaba a éste hacia una línea incompatible con los intereses de las clases obreras que he servido durante toda mi vida".

Frente a las actuales gestiones iniciadas por los partidos de avanzada para reestructurar la izquierda de Chile y para ser consecuente con mi tradición de genuino representante de los empleados y obreros, especialmete de mis compañeros de labores de la Empresa Nacional de Transportes Colectivos y de la Compañía Chilena de Electricidad, creo de mi deber prestar mi activo concurso a esta iniciativa y a la tarea del socialismo chileno. Me anticipo, de este modo, a adoptar la única actitud que deben seguir en este instante todos los socialistas que anhelen el bienestar de las clases trabajadoras y me adhiero al Comité Nacional de Unidad para cumplir, a las órdenes de este organismo, con el imperativo que me señala mi conciencia y para prestar a este comité, la entusiasta colaboración que se merece.— Lo saluda fraternalmente, **Luis González Olivares**".

JIRA POLITICA DE DIRIGENTE DE LA JUVENTUD RADICAL

Por el nocturno de esta noche se dirigirá a San Carlos y Chillán, el señor José Ortega, presidente del Departamento Nacional de Organización de la Juventud Radical, quien será recibido oficialmente por las Agrupaciones respectivas. El señor Ortega tiene el encargo del Consejo Nacional de hacer una detallada exposición sobre los últimos acontecimientos políticos y la posición sustentada al respecto por la Juventud Radical.

LOS RADICALES DE LA 2.a COMUNA FELICITAN AL CEN Y A J. PALMA

La Asamblea Radical de la 2.a Comuna, en su última reunión, acordó el siguiente voto, presentado por el correligionario Alejandro Pradenas:

"Visto el informe rendido por su delegado ante el Consejo Provincial de Santiago, señor Lorenzo Moria, respecto a la brillante actuación que le cupo en los últimos acontecimientos políticos al vocal del CEN, señor Joaquín Palma, que movió al Partido Radical a intervenir activamente en el conflicto reivindicatorio planteado por los gremios de empleados y obreros, acuerda;

1.o—Felicitar cordialmente a la directiva máxima del Partido, por sus gestiones en favor de las reivindicaciones de los obreros y empleados;

2.o—Hacer extensivas estas felicitaciones, en forma muy especial, al miembro del CEN, señor Joaquín Palma;

3.o— Adherirse a la manifestación pública que los radicales rendirán al correligionario Joaquín Palma en el Club Valparaíso, y comisionar a la primera vicepresidenta de la Asamblea, señorita Carmen Sepúlveda, para que asista en representación de la Asamblea.

El Delegado al Consejo Provincial exhortó a los correligionarios a permanecer alertas frente al momento político, pues, según su opinión, los empleados permutaron una victoria sindical por una promesa que les formularon los partidos políticos, y especialmente por los representantes radicales. Asimismo, refiriéndose al momento político, expresó que el Gabinete de Administración era sólo una fórmula de transición y que había que mantener guardia permanente para que en la solución definitiva se consultaran las aspiraciones populares que piden un gabinete de izquierda económica.

Departamento Nacional de la Juventud Radical

El directorio del Departamento Nacional de Organización de la Juventud Radical, en su última sesión ordinaria, procedió a hacer los siguientes nombramientos: secretario general, don Luis Eduardo Erazo Valencia; tesorero, don Alfonso Videgain Gómez; presidente de la Comisión Nacional de Control, don Pedro Aravena Pereda; presidente de la Comisión Nacional de Propaganda, don Werther Marcoleta Vaccaro; presidente de la Comisión Nacional Sindical, don Manuel Martínez Rodríguez; presidente de la Comisión Nacional de Acción Cultural y Capacitación, don Armando Becerra Bernal; presidente de la Comisión Nacional de Asistencia Social, don Raúl Silva Bobadilla.

Los señores Aravena, Martínez y Marcoleta serán los representantes oficiales de la Juventud Radical en los Departamentos Electoral, Sindical y Propaganda y Acción Cultural del Partido, respectivamente.

Las anteriores designaciones serán ratificadas por el Consejo Nacional en su próxima sesión ordinaria.

PARTIDO DEMOCRATICO NO ES DE OPOSICION

El presidente de la Junta Ejecutiva del Partido Democrático, diputado Máximo Venegas, envió ayer una comunicación al presidente del Consejo Ejecutivo Nacional del Partido Radical, senador Eleodoro Enrique Guzmán, en la cual expresa que su colectividad ha observado los recientes acontecimientos políticos.

Agrega el señor Venegas "que en las Comisiones designadas por los partidos pactante (se refiere a las conversaciones sostenidas por el Partido Radical con los personeros de los ex partidos de oposición), para dar forma a la acción a desarrollar, tanto desde el Gobierno, como desde el Congreso, no se consideran los puntos de vista de nuestro partido sobre los diferentes problemas en estudio". Por esta razón, expresa el señor Venegas, "nos permitimos hacer saber al Partido Radical, por intermedio de Ud., que, desde ahora, lo revelamos de todo compromiso que aún pudiera existir entre esa colectividad y la nuestra".

En relación a este problema, el senador Raúl Rettig explicó en la tarde de ayer al diputado democrático, señor Serafín Soto, que en las mencionadas conversaciones no se había considerado al Partido Democrático, por estimarse que era un partido afín de Gobierno, y no de oposición.

CARTA DEL GENERAL IBAÑEZ TIENE SOLO CARACTER PERSONAL

La carta del señor Ibáñez del Campo, al presidente Agrario-Laborista, señor José García, y el acuerdo socialista-popular en orden a formular algunas exigencias para que estas colectividades puedan colaborar directamente en un futuro gabinete político, han sido motivo de comentarios en los círculos políticos y parlamentarios de la capital.

La mayoría de los sectores consideran que ambos predicamentos son naturales en estos momentos de transición, y no les atribuyen mayor importancia. Además el señor Ibáñez actúa en forma independiente y no ha hecho otra cosa que dar a conocer su opinión personal frente a la situación.

EL ACUERDO SOCIALISTA

El acuerdo socialista-popular, expresa que el Gabinete de administración llegó al Gobierno con la obligación de resolver integralmente los conflictos pendientes, de retirar el proyecto de estabilización de la discusión parlamentaria (lo que se ha hecho), y de restaurar los derechos políticos y sindicales. Agrega que en el grado en que este Ministerio cumpla con estas promesas, los partidos conservador, Agrario-Laborista, Falange Nacional, Izquierda Democrática y Socialista Popular, apoyarán lealmente las iniciativas parlamentarias que conduzcan a esos fines. Dice finalmente el acuerdo que cualquiera violación pondrá término al convenio de los partidos de la antigua oposición con el Partido Radical y el Gobierno.

A continuación plantea los puntos de vista del Partido, que se condensan en la derogación de la Ley de Defensa de la Democracia, remoción de funcionarios que se caracterizaron por su hostilidad hacia los empleados y obreros y sus organizaciones, etc.

HOY CONTESTARAN LOS AGRARIOS

La Comisión política del Partido Agrario-Laborista, contestará en el día de hoy la carta del señor Ibáñez.

En círculos de esta colectividad se nos expresó que los conceptos del señor Ibáñez, constituyen simplemente su opinión personal y que, además, el senador por Santiago, no es militante del Partido.

En Santiago, dirigente de la Juventud Radical de la comuna de Gorbea

Ayer llegó a esta capital, el señor Hernán Pacheco, Alcalde de Gorbea, y dirigente provincial de la J. R., de Cautín, quien, como es sabido, fué elegido presidente de la 6.a Convención Nacional de la Juventud Radical, celebrada en Temuco durante las fiestas patrias de 1949.

El señor Pacheco fué esperado en la Estación Central por numerosos correligionarios y amigos personales, y fué saludado oficialmente a nombre de la directiva nacional por el vicepresidente de la J. R., señor Washington Bertrand.

MANIFESTACION EN ASAMBLEA RADICAL. Grupo de asistentes a la comida de confraternidad radical, en la Segunda Comuna. Al centro, el presidente Nacional de la Juventud, Camilo Donoso, invitado de honor, a quién se aplaudió por sus destacadas intervenciones en el CEN y en el Consejo Nacional; a su izquierda, don Voltaire Lois, presidente de la Asamblea, y don Pedro Aravena, vicepresidente; a su derecha doña Carmen Sepúlveda, vicepresidente; Enrique Venegas, presidente del Club, y Wenceslao Villalobos, miembro del Departamento Sindical del Partido. En el desarrollo de la comida se brindó por S. E. el Presidente de la República.

Publicitas

En cuanto Ud. deposita la cuota inicial por la compra de un Terreno junto al Mar, en Playas Las Rocas de Santo Domingo, la Sociedad lo invita a Ud. y un acompañante a pasar "un día feliz" en el Balneario, sin ningún gasto!

VEA PERSONALMENTE todo lo que compra con Mil pesos mensuales...

En la visita podrá ver todo lo que ha comprado con una cuota mensual realmente insignificante! Junto con depositar la primera cuota, Ud. tiene derecho a todo ésto:

UN TERRENO URBANIZADO con agua potable y luz eléctrica.

PISCINA

CANCHAS DE TENNIS.

CANCHAS DE GOLF

CANCHAS DE EQUITACION

SERVICIOS RELIGIOSOS

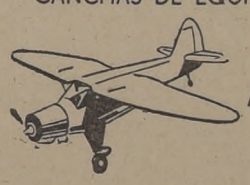

AEROPUERTO con 2 kilometros de pista. CLUB HOTEL para recibirlo y atenderlo mientras dura la construcción de su casa. PLANOS adecuados

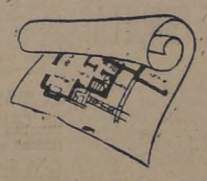

para que inicie de inmediato la construcción

SERVICIO ESPECIAL DE MOVILIZACION

diaria y directa. CUIDADO DE LAS CASAS Y JARDINES mientras Ud. está ausente.

Los terrenos se pagan con un pié de $ 3.000 y cuotas mensuales de $ 1.000

¡Escuche a JOSE MOJICA* los Lunes, Miércoles y Viernes a las 10 de la noche en Radios LA COOPERATIVA VITALICIA, en los programas de

En su viaje a Las ROCAS DE SANTO DOMINGO Ud. comprenderá por qué sube de mil el numero de propietarios felices... y por qué cada dia aumentan!

El Nuevo Barrio EL BOSQUE, donde Ud. puede ser propietario, es el Barrio Joven de Las Rocas... el sitio ideal para los "vive como quieras" Lo verá en su visita al Balneario!

*Programa del Departamento de Radio de PUBLICITAS

SOCIEDAD ANONIMA PLAYAS

Las Rocas de Santo Domingo

En Santiago Agustinas 1111 e Of. 506-508 - Casilla 3538 En el Balneario Litoral esq. La Ronda - Teléfono 72 - Las Cruces

FERIADO LEGAL

emos en conocimiento de los señores Arquitectos y ntes en general, que debido al feriado legal del per- l, cerramos desde el 11 al 25 de febrero, inclusive.

SOC. MINA HNOS.

ASFITER INSTALADOR
Necesitamos
AGUSTINAS 1269
— Inspectoría —

VARIAS OBRAS DE PROGRESO SE HAN HECHO EN COMALLE

COMALLE, 10. — Ha sido recibido con aplauso y reconocimiento por los conductores de góndolas, autos, camiones, y por los habitantes de Comalle, la terminación del arreglo del puente sobre el canal "La Palmilla", en la Vuelta del Peñón, del camino de Comalle a Teno. El mejoramiento de esta vuelta peligrosa se debe en gran parte a gestiones hechas por este Corresponsal, por intermedio del señor Alcalde de Teno, don Daniel Vargas, ante las autoridades de Caminos de Curicó, y con la buena voluntad y cooperación del administrador del fundo "La Palmilla", don Roberto Ibáñez.

Habiendo quedado este puente en muy buenas condiciones, ya se ha eliminado el peligro de que ocurran nuevas desgracias y accidentes, lamentados en crónicas pasadas.

PUENTE DEL ESTERO "COMALLE". — Se han iniciado los arreglos del puente sobre el Estero Comalle, que existe en el centro del pueblo, sacando los tablones viejos o deteriorados, cambiándolos por nuevos, y dejando el puente reforzado. Estos trabajos, comenzados gracias a iniciativas de algunos señores hacendados, han sido observados por los habitantes con agrado y aplauso, pues hacía tiempo que la enmaderación de este puente estaba en muy malas condiciones, y se hacía imperiosa su renovación y reforzamiento.

BAUTIZO. — El domingo ppdo., se efectuó una simpática fiesta social en la casa particular del jefe del Retén de Carabineros, don Luis Hormazábal Correa, consistente en una comida familiar, en celebración del bautizo de su hijito José Máximo Hormazábal Céspedes, a la que concurrieron sus padrinos, Efraín Bastía Arriagada y María Hormazábal Correa, y los siguientes amigos y cooperadores del Retén, invitados: señores Claudio Alcérreca Peña, Francisco Alcérreca Peña, Alfredo Rojas, Jorge Pacheco, José Miguel Alvarez S., Hernán López y Hernán Labbé, y otros.

Durante esta reunión social hubo franca camaradería, comprensión, sano humor y armonía, por lo cual todos los invitados, al despedirse, se retiraron gratamente complacidos y agradecidos de los dueños de casa.

INTERESANTE PARTIDO DE FUTBOL. — El domingo 5 del presente se efectuó en la cancha de fútbol del terreno fiscal, un hermoso partido entre el Deportivo Comalle y el Nueve de Julio, de Curicó, el que contó con numerosa y entusiasta concurrencia de público, entre los tres equipos, 1.o, 2.o y 3.o, de ambos clubes ya nombrados, en que el club local obtuvo un merecido triunfo en la siguiente forma:

1.er equipo Deportivo Comalle, 2 goles; Nueve de Julio, 2 goles, empate; 2.o equipo Deportivo Comalle, 1 gol; Nueve de Julio, 0; 3.er equipo Deportivo Comalle, 4 goles, Nueve de Julio, 0. — (CORRESPONSAL).

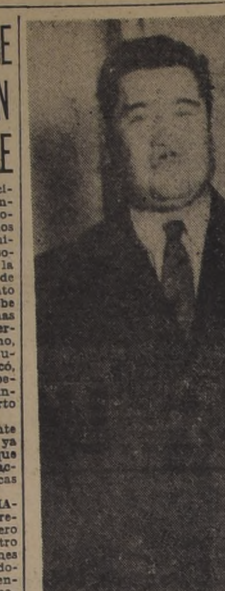

Don Pedro Nolasco Alvarez, regidor de la Comuna de Gorbea, que vino a Santiago, a gestionar, junto con otra colega, la solución de los principales problemas de Lastarria afectada no hace mucho por un voraz incendio.

LOS ROBLEDO ESTAN LLANOS A JUGAR EN DEFENSA DE CHILE

ARICA, 10.— Los futbolistas chilenos, hermanos Robledo, actualmente residentes en Inglaterra y titulares de dos de los mejores equipos británicos, declararon que no tenían inconvenientes en venir a Chile para integrar la selección nacional al Campeonato Mundial de Río de Janeiro.

Así lo hicieron presente al periodista chileno, don Aníbal Pinto, que regresa en el "Reina del Pacífico", después de dos años de permanencia en Inglaterra, y con quien conversó este corresponsal a bordo de dicho vapor.

"Los hermanos Robledo, —dijo el señor Pinto—, con quienes conversé, demostraron especial interés en integrar nuestra delegación, pues ya contaban con el permiso de sus respectivas instituciones.

El señor Pinto dijo que la inclusión de estos jugadores en nuestro equipo, habría entonado mucho su rendimiento, vaticinando que quizás obtendrían mejor colocación que en el propio poderoso equipo inglés.

"El fútbol escocés —dijo el señor Pinto— se asemeja mucho en lucidez y táctica al rioplatense de gloriosos tiempos".

Después de los escoceses e ingleses, considera que el fútbol italiano está muy bien. Dijo finalmente el señor Pinto que un competente entrenador de fútbol inglés se interesaba por venir a Chile para entrenar a algún equipo e incluso preparar árbitros chilenos. Agregó que las respectivas gestiones ante el Embajador de Chile en Inglaterra se encontraban muy adelantadas. — (EL CORRESPONSAL).

En Loncoche existe interés por ver al conjunto del Audax

LONCOCHE. — El Audax Italiano, debutará en el Estadio Municipal de nuestra ciudad, con toda seguridad, mañana o el domingo, de ello nos ha dado noticias el señor presidente de la Asociación de Fútbol de la localidad. Esta noticia ha despertado gran interés en la afición local y público en general, que tendrá ocasión de presenciar un magnífico encuentro de fútbol.

Para los efectos de las entradas, ya han sido puestas en venta; comisiones de señoritas saldrán a recorrer las distantas casas para colocar el mayor número de entradas, en especial para descongestionar la venta de éstas el día de la partida en el Estadio.

Habrá un interesante preliminar, y a los actos deportivos a efectuarse ese día, concurrirá la banda Municipal.

Para los efectos de presentar un cuadro digno de los rivales que nos visitarán, la Asociación ha llamado a entrenamiento, a los jugadores de la selección local.

En esta ocasión, los jugadores locales tratarán de superarse, a fin de probar a la afición el interés que existe en Loncoche, por hacer una demostración de fuerza ante el poderoso rival que nos visitará.

Estimamos que el público sabrá corresponder al sacrificio que hace la Asociación local para presentar un excelente festival de fútbol.

DEBUTO UN CIRCO. — El Circo Americano de fieras ha llegado a Loncoche para dar dos funciones. Se estableció a una cuadra de la Plaza principal, frente a la curtiembre de los señores Benner Hermanos.

Este circo viene rodeado de prestigio, de manera que los habitantes de Loncoche, lograrán presenciar un buen espectáculo circense.

FESTIVAL ECUESTRE. — Para el domingo se ha anunciado un festival ecuestre en el Estadio Municipal, o sea, en la medialuna. Habrá domaduras de potros, novillos, demostraciones de habilidad, etc. Este festival criollo será a favor de la Cruz Roja local. Por este motivo, estimamos que el público sabrá corresponder a este beneficio, en especial por tratarse de la mejor institución de beneficencia de la localidad, que por la abnegación de sus asociados merece la cooperación que se les prestará en esta ocasión.

PARQUE DE ATRACCIONES.— Durante 15 días más funcionará el Parque de Atracciones que ha sido instalado en la Plaza principal de nuestra ciudad, lo que ha llamado la atención del público menudo de la localidad, que día a día aprovecha el carrousel y, en especial, los juegos de destreza que se han establecido. — (EL CORRESPONSAL).

SAN MIGUEL, 10 — La deplorable situación de los moradores de la población de emergencia Vicente Navarrete, ha preocupado vivamente estos días a la Municipalidad de San Miguel. Se buscará una solución definitiva para el problema de acuerdo con la Caja de la Habitación dueña de la Barraca, cuyos desechos obstruyen el canal Santa Rosa, produciendo, entonces, esas inundaciones que dejan en triste condición a gente modestísima. Esta nota gráfica fué tomada recientemente por nuestro corresponsal en San Miguel, señor Ventura Debozzi.

BRILLANTE RECEPCION EN CASA DE SEÑORITA TERESA CANALES ROMO

VICUÑA, 10.— Con ocasión de su cumpleaños la señorita Teresa Canales Roma ofreció en su residencia una recepción a sus relaciones, a la cual asistieron las siguientes personas: Teresa y Victoria Canales Romo, Fresia y María Isabel Gorroño Martín, Elsa, Oriana y Nelly Pinto Fernández, Patricia Chadwick Mery, Carmen Mery Cuevas, Anita Callejas, Neco Illanes, Anita y Estrella Neder Díaz, Blanca Zamora Eguiluz, Raquel y Carmen Arancibia Vergara, señora Ana Alegre de Canales, y los señores Víctor Canales Romo, Mario Ferry Fontecilla, Gustavo Avila, Ernesto Espíndola, Mario Sagüés Rodríguez, Sergio Neder Díaz, Mario Soler Anaís, Fernando y Mario Cortés Varela, Lautaro Canales Romo, Jorge Alcayaga Vicuña, Alberto Alvarez Mery, Orlando Rivera G., Aliro Gallardo R., José Callejas Pinto, Coky Balanda Caza, Rubén Urquieta Lazo, Carlos Corroño Martín, Juan Peralta Illanes, Enrique Sirvent Molina y Leonardo Peralta Aburto, y otras personas a quienes pedimos excusas si hemos omitido sus nombres.

Esta fiesta transcurrió en cordial camaradería hasta altas horas de la noche, dejando entre la numerosa concurrencia gratos recuerdos.

VIAJEROS.— A La Serena el señor Roberto Chadwick Valdés, señora e hija Patricia Chadwick Mery. — (SERGIO RETAMALES, corresponsal).

Viaja con rumbo a Coquimbo el buque escuela "Chacabuco"

COQUIMBO, 10.— El crucero "Chacabuco", que zarpó ayer, es esperado en Guanaqueo, Coquimbo, Islas San Félix y San Ambrosio, y transporta al curso de guardiamarinas recientemente egresado de la Escuela Naval. La instrucción de los nuevos oficiales de la Armada, va a cargo del capitán de corbeta, don Juan Bascopé. El crucero va al mando del comandante don Daniel McIntyre.

Este viaje forma parte de la serie de tres que corresponde a las jornadas de instrucción de los nuevos guardiamarinas. — (EL CORRESPONSAL).

SE COORDINA LA LABOR DE LOS COMISARIATOS DE SERENA Y COQUIMBO

OVALLE, 10.— Con el objeto de uniformar la labor de las oficinas del Comisariato, se trasladó a La Serena y a Coquimbo el Comisario de esta ciudad, Manuel Chamorro, con el fin de poner en práctica su iniciativa.

El señor Chamorro se entrevistó, tanto en Coquimbo como en La Serena, con los jefes departamentales de dichas instituciones, con quienes estableció una pauta de trabajo, que facilitará no sólo la fijación de precios de las subsistencias, sino que también el mejor control de ellos por parte de las oficinas departamentales. Especial preferencia se concedió a la fijación de los precios de las frutas.

De acuerdo con lo estudiado por los Comisarios de las ciudades, en el futuro no ocurrirán diferencias de precios apreciables entre las tres localidades, uniformándose la distribución de ellos, lo que redundará en positivo beneficio de los habitantes de la provincia.— (EL CORRESPONSAL).

Nuevo Comisario de Investigaciones se designó en Curicó

CURICO, 10. — Asumió las funciones de Comisario de Investigaciones de Curicó, en carácter de interino, el señor Osvaldo Bustamante Correa, mientras se nombra el funcionario que ha de quedar en propiedad. El Comisario Bustamante, reemplazará al señor Orlando Ulloa, quien ha sido destinado como jefe de Investigaciones, a la ciudad de Valdivia.

Aun no se sabe quién quedará en propiedad en el cargo de Comisario.

Ha declarado el señor Bustamante que recibía la Comisaría en buenas condiciones, pero que falta el personal necesario para realizar una labor eficaz. Seguirá la misma línea de su antecesor, procurando, mientras esté en ese puesto, mantener la tranquilidad pública y la lucha efectiva contra los malos elementos que pululan por la ciudad.—(El CORRESPONSAL).

ARAÑAS VENENOSAS CAUSAN ESTRAGOS EN UNA POBLACION

LOS ANDES, 10.— Está haciendo noticias de nuevo la aparición de una especie de arañas sumamente venenosas en la localidad de Coquimbito, que ya han causado graves transtornos a las personas que han sido picadas por ellas.

Es así como dos obreros estuvieron a punto de morir, si no se les prestan las atenciones a su debido tiempo.

En vista de que estos arácnidos son un peligro permante, los agricultores de la localidad han iniciado una batida en gran escala para impedir que sigan haciendo estragos entre la población.— (El corresponsal).

LAS MUNICIPALIDADES ABOGAN POR REINTEGRO DE ALGUNOS IMPUESTOS

CHILLAN, 10.— La Alcaldía dió curso a una nueva comunicación dirigida a los senadores de esta circunscripción, por la cual se encarece su cooperación en favor del proyecto que determina el reintegro a las Municipalidades de la cuota que les corresponde recibir del impuesto a la renta de segunda y tercera categorías. Como se sabe, el referido proyecto, ya despachado por la Cámara, pende ahora de la consideración del Senado.

También la Alcaldía ha enviado una nota a la Municipalidad de Concepción, que ha centralizado esta campaña ... cuenta de sus ge... yo para el proyect... ponsal).

HOY SE I... LA TRAD... FIESTA DE...

MALLOA, 10.— ... cian las tradiciona... lloínas cuya cele... prolongarse hasta... sente. Habrá actos... portivos y sociales... caras darán especi... este auténtico car...

Los principales... drán como escena... terraza de la Mu...

La comisión de... sidida por el Alcal... rino Núñez y la... ñora Zoila Vega,... dente; don Leovald... tro, como secretar... Arévalo, como te... Hilda Gutiérrez,... ra, y los señores... tín, Humberto A... Guevara y Rogelio... directores.

El programa com... mana Malloína es...

SABADO 11.— ... por las calles por... nicipal; 21 horas;... de básquetbol... con el Arauco, de... Tagua Tagua, pri... series.

DOMINGO 12.— Gran presentación... fo en la Gincana... en la Plaza; 15 h... tida de fútbol. ... un poderoso equ... 23.30 horas: Retr... juegos artificiales... en honor de los...

LUNES 13.— 2... en la Plaza; 22 h... en la Municipalid... interno del Club...

MARTES 14.— ... treta en la Plaza;... en la Plaza, nuc... lloa.

MIERCOLES 15... Retreta en la Pla... Ping pong en l... San Rodolfo con...

JUEVES 16.— ... quetbol. San Rod... partido clásico co... bos lados y amen... feón Municipal.

VIERNES 17.— ... treta en la Plaza;... partido de básqu... de Malloa con R...

SABADO 18.— ... la terraza y salon... nicipalidad. Se... las fiestas, con b... excelente bufet.

DOMINGO 19.— ... treta en la Plaza;... partida de fútbol... cia de S. M. la I... Continúa el baile.

SU INTERVENCION EN CONFLICTO DE CARBON PIDEN OBREROS A S. E.

CONCEPCION, 10.— Los sindicatos mineros del carbón, con 21 mil afiliados, solicitaron al Presidente de la República, en cablegrama enviado por la directiva de los sindicatos de Lota, Coronel, Schwager y Lirquén, que resuelva la intervención del Ministro del Trabajo, en el conflicto, ante el fracaso del proceso de conciliación. También enviaron una comunicación al Ministro.

En la asamblea celebrada por los obreros, fué rechazado el arbitraje que propuso la Junta de Conciliación, y han solicitado el paso legal para la huelga.—(CORRESPONSAL)

INSTALACION DE AGUA POTABLE SE CONTINUA ACTIVAMENTE EN LANCO

LANCO, 10.— El andarín Omar Sánchez, que partió el 6 de mayo de 1949 de Arica pasó el 30 de enero por esta localidad, se dirige a Puerto Montt. Este andarín conduce una carretilla en la que lleva izada una bandera chilena. Llegado a su destino cobrará un premio consistente en $ 40.000 que lo donará la Dirección de Educación Física.

AGUA POTABLE.— La instalación de agua potable prosigue con toda celeridad, la colocación de cañerías está bastante avanzada, y al norte de Lanco, en un cerro cuya altura es de 800 metros, se construirá un estanque almacenador del agua.

FALTA PAVIMENTACION. — Es de imprescindible necesidad pavimentar cuanto antes esta ciudad, que es el punto de convergencia del turismo hacia los lagos de Panguipulli, Calafquén, Cirehueico, Riñigüe, etc.

En las condiciones actuales esta localidad causa muchas molestias a los turistas, por cuanto es un solo tierral que se levanta, dejando el pueblo casi a oscuras. Los habitantes del lugar esperan que en breve este problema sea resuelto.— (PEÑA, Corresponsal).

INCENDIO DESTRUYO MEDIA MANZANA EN PUEBLO DE TALTAL

TALTAL, 10.— El Gobernador de Taltal informó telegráficamente al Ministerio del Interior, que un violento incendio, que estalló en la madrugada de ayer en la esquina formada por las calles Serrano y San Martín, de esa ciudad, había reducido a escombros media manzana de casas.

El material ligero de que estaban construidas las viviendas y la falta de agua, contribuyó al rápido incremento del fuego. La comunicación no agrega otros detalles ni especifica si hay seguros, como tampoco monto de los daños.

SIGUEN PREPARANDO LA GRAN EXPOSICION ANUAL DE PEÑUELAS

LA SERENA, 10.—Con la mayor actividad prosiguen los trabajos preparatorios de la XV Exposición Agrícola, Industrial, Ganadera y Minera que auspicia la Sociedad Agrícola del Norte, que se celebrará en marzo próximo.

La concurrencia de los diferentes expositores será distribuida en varios departamentos, los que han sido adaptados especialmente para los diversos productos que se exhiban.

Entre los números de más alta categoría figura el rodeo a la chilena, por cuanto en esta competencia actuarán los más destacados jinetes de la provincia.—(EL CORRESPONSAL).

EL CENTRO JUVENIL DE VICUÑA SERA PRESIDIDO POR DON JORGE RIVERA

VICUÑA, 10.— Recientemente se efectuó una importante reunión, con el fin de oír la cuenta de la directiva que cumplía su primer período de vida activa y laboriosa, y elegir los nuevos timoneles del centro juvenil.

El triunfo correspondió a la lista N.o 2, que encabezaba el señor Jorge Rivera Ansieta. La votación se hizo dentro de la mayor seriedad, a fin de dar amplias garantías. La mesa directiva quedó elegida en la siguiente forma:

Presidente, señor Jorge Rivera Ansieta; vicepresidente, señor Ramón Cortés Poblete; tesorero, señor Orlando Rivera Contreras; secretarios: de actas, señorita Ada Varela Miranda; de cultura, señorita Luz Rivera Olivares, de organización, señorita Elsa Pinto Fernández; de deportes, señorita Oriana Pinto Fernández; artístico, señorita Blanca Zamora Eguiluz; de disciplina y control, señoritas Edith Miranda Bugueño, señor Alberto Aguirre Cortés y José Callejas Pinto.

Secretario de propaganda: señor Lautaro Canales Romo.

Junto con felicitar a sus actuales dirigentes, formulamos votos por la creciente prosperidad de la institución, que acoge en su seno a los estudiantes y juventud en general y deseamos franco éxito en sus futuras actuaciones.— (Retamales, corresponsal).

ELIANA GRELLET TIENE PRIMERA OPCION PARA REINA DE LA VENDIMIA

VALLENAR, 10.— El Rotary Club de Vallenar, en unión de los miembros de la Segunda Cía. de Bomberos de esta localidad, han dado pasos preliminares para la realización de la Fiesta de la Vendimia, cuyo producto será destinado a la intensificación de las obras sociales que desarrollan ambas instituciones. Los primeros escrutinios para la elección de Reina han favorecido a la simpática señorita, Eliana Grellet, y ocupan el segundo y tercer lugar, respectivamente, las señoritas Berenice Santander y Sara Viñas. Dado el entusiasmo que se advierte entre la juventud por esta elección en que prima la belleza y la simpatía, es casi seguro que los próximos recuentos de votos proporcionarán una sorpresa.

Los próximos bailes se efectuarán el Domingo en el puerto de Huasco, aprovechando la gran afluencia de veraneantes que se dan cita en esas playas, serán amenizados por la orquesta vallerina "Los Muchachos del Ritmo", y los rotarios, junto con los voluntarios de la Segunda Compañía de Bomberos, se trasladarán a ese lugar para atender a los asistentes.

ANIVERSARIO DE LA SOCIEDAD "EL PROGRESO".— Mañana la Sociedad de Protección Mutua "El Progreso", celebrará su vigésimo aniversario, para lo cual su activo Presidente, don Eduardo Díaz Oliveros, ha elaborado un novedoso programa de festejos, en el que destaca el gran banquete que se efectuará en la Piscina Bernabé. Durante el desarrollo de esa fiesta se dará a conocer la nómina de los socios jubilados y se les hará entrega de un diploma especial.—(Erasmo Bernales, corresponsal).

LA MAS FERTIL REGION DE CAUQUENES BAJO LA AMENAZA DE LA DUNAS

CAUQUENES, 10.— El valle de Las Vegas se halla en inminente peligro de ser arrasado por los bancos de arena, los que van avanzando paulatinamente sobre esta fértil región. Según las personas del lugar, el Gobierno debe intervenir cuanto antes para resolver este delicado problema, que de no remediarse pronto, arruinará la agricultura por completo.

Esta importante zona agrícola, que produce como el 30 por ciento de las lentejas, porotos, garbanzos, arvejas, y maíz de la provincia, puede quedar inutilizada por dichos bancos de arena. Ya está cubriendo varias cuadras del camino que va de Chanco a Constitución.—(EL CORRESPONSAL).

OBTIENEN FONDOS PARA EL CAMINO QUE UNE EL AYSEN CON "LA PIEDRA"

PUERTO MONTT, 10.— Mediante las gestiones realizadas por el diputado don Edesio García Setti, ante el Director del Departamento de Caminos, don Ernesto Berríos, se obtuvo la suma de un millón doscientos mil pesos para la construcción del camino que va de Aysen a La Piedra.

También se construirá un puente sobre el río de "Los Patos", en el camino de Alerce a Río Pescado.

Estas dos obras de adelanto local beneficiará enormemente a esta zona agrícola ganadera, ya que podrán realizar un intercambio comercial intenso los agricultores y ganaderos, lo que traerá aparejado un progreso efectivo de lugar.— (El corresponsal).

MEDICO DE EE. UU. ESTA ESTUDIANDO LA POLIOMIELITIS

CONCEPCION, 10. — Una visita a esta ciudad realizó el doctor Nathanael Greenfield, especialista norteamericano en parálisis infantil y jefe del Hospital de Niños de Nueva York, "Williard Parker". Esta eminencia médica llegó a la ciudad penquista acompañado del Dr. Abraham Horwitz, especialista en las mismas enfermedades del Hospital Barros Luco de Santiago.

El doctor Greenfield, acompañado de autoridades sanitarias de la provincia visitó el Hospital Clínico Regional, donde le presentaron ocho enfermos. En presencia de sus colegas dió una conferencia y enseñó muchos de sus valiosos conocimientos. Extractamos algunas recomendaciones: a) Tratar la manera de mantener a los enfermos a baja temperatura; b) Forma como colocar las compresas de agua caliente; c) Control de la alimentación y digestión de los enfermos, en esto último se conoce el grado de la enfermedad; d) Recomendaciones para que los atacados de parálisis no se le desformen los pies ni el cuerpo (uso de botas y camas duras); e) Posición en que deben mantenerse en mayor parte del tiempo a los pacientes. El doctor Greenfield declaró a este corresponsal, que "los médicos penquistas estaban en condiciones de atender cualquier brote epidémico. Que eran esforzados e inteligentes. Dijo que había que tomar en cuenta que Concepción no estaba preparada para atender a tantos enfermos de parálisis infantil (en esta ciudad está el record de Chile de afectados por poliomielitis) y había la necesidad de crear en un Centro de Rehabilitamiento para los enfermos. En este Centro se recuperarían los que mejoran su salud, pero quedan con sus miembros inválidos. Nos agregó que el pulmón de acero tiene una limitada utilidad: cuando el virus era localizado en el tórax, y estos casos eran los menos. Los doctores Greenfield y Horwitz regresaron a Santiago. El especialista norteamericano estará dos semanas más en Chile. Elevará ante las autoridades sanitarias un informe de su actuación en Chile.

NUEVOS CASOS DE POLIOMIELITIS

Por otro lado, el brote epidémico de poliomielitis en Concepción en vez de ir decreciendo, va en ascenso. Ocho nuevos casos han sido registrados recientemente por la Jefatura de Sanidad Provincial, diseminados de la siguiente manera: 3 enfermos en Concepción; 2 en Tomé; 1 en Lota; 1 Talcahuano, y 1 en Coelemu. En esta provincia hay registrado 62 casos de parálisis infantil. La mayor parte de los enfermos se encuentra en el Hospital Clínico Regional. — (LUIS GUERSETTI, corresponsal).

BLANCO 1161 VALPARAISO TELEFONO

Esta noche finalizará la competencia ... equipos militares de Brasil, Perú y ...

EVERTON Y COLO COLO SE MIDEN ESTA NOCHE EN "EL TRANQUE" VIÑA

El equipo de Everton, de Viña del Mar, que venciera por el holgado score de 5 goles a 1 a la selección chilena, se medirá esta noche en el Estadio de El Tranque, de Viña del Mar, con el cuadro de Colo Colo, vencedor de Rampla Juniors, de Montevideo.

Ese match ha despertado singular interés entre los aficionados porteños y viñamarinos, ya que los protagonistas han demostrado en el curso de la temporada internacional, encontrarse en condiciones de brindar un partido pródigo en atractivos.

El club oro y cielo de Viña del Mar, se hará representar por el mismo team que abatió a la selección nacional.

Especial expectación ha despertado la rueda final de hoy

La prueba de mayor relieve que se ha disputado en el Concurso Hípico Internacional, que se ha venido desarrollando con magnífico éxito en el jardín de saltos del Regimiento "Coraceros", de Viña del Mar, ha sido, indiscutiblemente, la competencia para equipos militares en que han alternado las representaciones de los Estados Unidos del Brasil, del Perú y de nuestro país.

Esa competencia llegará a su término esta noche, y en ella habrá de adjudicarse el "Premio Presidente de la República de Chile", el equipo que logre los honores del triunfo.

Hasta el momento la representación de Chile, que actúa bajo la hábil dirección del Mayor Pelayo Izurieta, ha logrado aventajar por sólo 4 puntos a la del Perú, lo que dará margen a que el evento de esta noche sea disputado en un clima de extraordinaria expectación.

Hemos informado anteriormente que el team peruano integrado por diestros jinetes dispone de una eficiente caballada, lo que les ha permitido adjudicarse difíciles pruebas, especialmente en saltos verticales, lo que les da marcada chance para alcanzar esta noche, los laureles de la victoria.

En la jornada decisiva los equipos de Brasil, Perú y Chile, deberán competir con sus cuatro jinetes, enfrentándose a un difícil recorrido en que los avezados centauros deberán apelar a sus mejores recursos para lograr salir airosos.

Completarán el programa de esta noche otras atractivas competencias que harán magnífico marco a esa fiesta deportivo-social, que ha constituído uno de los m... de la temporada ... rina.

ENTREGA DE ...

Los premios a los ... Concurso Hípico In... entregados el martes... ta que se realizará ... nicipal de Viña del ... cia de autoridades ... fes de las fuerzas ... nalidades de nuestra...

Espectácul...

AVENIDA (518...) Condesa de Monte...
CONDELL (2027...) dito y Marinero.
COLON (2949). ... pasado.
IRIS (2432).— ...
MUNICIPAL, V... El enviado del ci...
METRO (2111).— ... Lassie.
OLIMPO, VIÑA ... nito de gloria.
ODEON (5315). ... asesino.
PACIFICO (6267... yo.
PALACE (3400). ... fantasmas y El pi... va.
RIALTO, VIÑA ... malos regresan.
REX, VIÑA (29...)
RIVOLI (2268). ... El látigo y Seria...
REX (2640).— S...
VALPARAISO (8... de grandeza.
VICTORIA (377... grandeza.
VELARDE (4654).— ... trébol.
NOTA.—Los nú... réntesis indican ... cada sala.

Reclamo de ilegalidad por concesión del Casino De Viña, se presentó ayer

El abogado porteño, don Sergio Fuenzalida, en representación de la firma Moreno Rodríguez, presentó ayer a la I. Municipalidad de Viña del Mar, un reclamo de ilegalidad sobre el acuerdo adoptado por esa Corporación Edilicia, en sesión del 26 de enero ppdo., de entregar la concesión y arrendamiento del Casino a la firma Joaquín Escudero y Cía.

La presentación del señor Fuenzalida es bastante extensa y luego de diversos considerandos termina pidiendo que se deje sin efecto ese acuerdo por las siguientes razones:

a) Porque en la convocatoria de la sesión extraordinaria de 26 de enero de 1950, no se indicó que se iba a tratar la contratación de un empréstito, violándose así el inciso 3.o del art. 44 de la Ley de Municipalidades; y

b) Porque en conformidad al art. 71 de la misma Ley, las Municipalidades sólo pueden contraer empréstitos con acuerdo de la Asamblea Provincial respectiva.

En este caso la Municipalidad ha contraído un empréstito sin que el señor Intendente, como subrogante de dicha Asamblea, haya prestado el acuerdo correspondiente.

Se ha comentado que la firma Turpac —Turismo del Pacífico— presentará también un reclamo de ilegalidad sobre el mismo acuerdo.

BARCO FRIGORIFICO NORUEGO ARRENDO LA CIA. POB. VERGARA

El barco frigorífico "Vera", de bandera noruega, que fué construido en los astilleros de Oslo, en 1948, y que tiene una capacidad de 93 mil pies cúbicos y un andar de doce millas, ha sido arrendado por la Compañía de Muelles "Población Vergara", para reemplazar al "Quintay", que naufragó, hace algún tiempo, en la zona austral del país.

El "Vera" será entregado en Buenos Aires, a mediados de marzo próximo.

Movimiento de vapores

LLEGAN

Hoy sábado:
PUYEHUE, de Arica.
SANTO DOMINGO, de Iquique.
MAIPO, de Talcahuano.

El domingo 12:
SANTA CATALINA, de Antofagasta.
GULF BANKER, de Nueva Orleans.

El lunes 13:
ALMAGRO, de Tocopilla.
REINA DEL PACIFICO, de Liverpool.
ATOMENA, de Nueva Orleans.
VIÑA DEL MAR, de Punta Arenas.
LOBOS, de Liverpool.

El martes 14:
JUNIN, de Iquique.

El miércoles 15:
BENEKKOM, de Corral.
SANTA MARGARITA, de Nueva York.
SALAMANCA, de Liverpool.
ALGARROBO, de Iquique.

El jueves 16:
CHERBOURG, de La Pallice.

SALEN

Hoy sábado:
ALLIPEN, para Iquique.

El domingo 12:
MAIPO, para Nueva York.

El lunes 13:
SANTO DOMINGO, para Iquique.

El martes 14:
PUYEHUE, para Punta Arenas.

El miércoles 15:
ALMAGRO, para Santos.

El jueves 16:
SANTA MARGARITA, para Nueva York.

El viernes 17:
ALGARROBO, para Iquique.

UN CONCURSO ECUESTRE DEBE INICIARSE ESTA TARDE EN CONCEPCION

CONCEPCION, 10.— El sábado y domingo de la presente semana tendrá lugar en esta ciudad un concurso ecuestre organizado por el Paperchase Club de Concepción, bajo los auspicios de la Sociedad Agrícola del Sur.

Esta competencia, en la que participarán equitadores civiles y militares, servirá de entrenamiento para el gran Concurso Nacional, que se realizará en octubre del presente año, con motivo de la celebración del cuarto centenario de la fundación de Concepción.—(EL CORRESPONSAL).

Se descarriló un tren de pasajeros muriendo uno de los palanqueros

VALDIVIA, 10.— Se descarriló el tren de pasajeros 258, a cargo del conductor Palma, ramal Riñihue, pereciendo instantáneamente el palanquero Tito Avila M.

ESTUDIANTE MURIO AHOGADO. — Ayer a las 15 horas, murió ahogado en el canal Tenglo, en Puerto Montt, Manuel Leiva Flores, de 17 años, estudiante. Este accidente ocurrió mientras el mencionado muchacho se bañaba. El cadáver fué rescatado.— (CORRESPONSAL).

CONVENIOS ENTRE LOS MU... DE AMERICA EN PRO DEL T...

El Director del Departamento de Turismo e Informaciones y Secretario de Comisiones de la I. Municipalidad de Viña del Mar, señor Jorge Arratia Urzúa, recibió ayer de Buenos Aires, República Argentina, la siguiente comunicación:

"Distinguido señor: Tenemos el agrado de dirigirnos a Ud. en nombre del Comité Ejecutivo Organizador del IV Congreso Histórico Municipal Interamericano, celebrado en esta capital, y en la ciudad de Mar del Plata, durante los días 12 a 20 de octubre ppdo., a fin de poner en su conocimiento que su trabajo en colaboración con el señor Oscar Ruiz Tagle, y el señor Pedro Pizarro Ramos, titulado "Convenios entre las municipalidades de América, en favor del turismo", sirvió de base para una declaración sometida a la consideración de dicha Asamblea y que ésta decidió aprobar.

Al agradecer a Ud. en forma muy particular la gentil... al Congreso nos es ... le la forma en que ... y señalar así la im... contribución.

Hacemos propicia ... para saludar a Ud. ... alta y distinguida ... (Fdo.): Manuel A. D... Mouchet, secretario..."

Es oportuno recordar... vidores señores ... car Ruiz Tagle, y ... ñor Jorge Arratia, ... cialmente a la Mu... ña del Mar, en ... neo en que se adoptó ... singular trascendenc... greso de las ciudades ... beraciones la repre... rina tuvo fecunda ...

GRAN MOVIM... DE NAVES HA... SEMANA PRO...

En el puerto de ... gistrará en la próxi... extraordinario movi... con el arribo de ... de distintas nacional... barán del extranjero...

El lunes llegará ... "Reina del Pacífico"... ñía Inglesa de Vap... Liverpool con turist... vapor "Atomena", de... na de Vapores, pro... Orleans, y el vapor ... Compañía Inglesa ... viene de Liverpool ...

El martes arribará ... garita", de la Gra...

El miércoles llegará ... motonave "Marco Polo"... pañía de Navegación ... verpool el vapor ... Compañía Inglesa ...

El jueves, desde La ... chelle e intermedio... "Cherbourg", de la ... atlántica francesa... esperados el vapor ... la West Coast Line ... Nueva York, y el ... la Compañía Ingl... Liverpool.

P.S.N.C.
COMPAÑIA INGLESA DE VAPORES
"REINA DEL PACIFICO"
Saldrá de Valparaíso el 19 de Febrero, para: Antofagasta Callao, La Libertad, Balboa, Cristóbal, Cartagena, Kingston, La Habana Nassau, Bermuda, La Coruña, Santander, La Rochelle-Pallice y Liverpool.
PASAJES AEREOS A TODAS PARTES DEL MUNDO
Agentes Generales para:
Cunard White Star Limited y Royal Mail Lines Limited.
THE PACIFIC STEAM NAVIGATION COMPANY
SANTIAGO Agustinas 1066 — VALPARAISO Blanco 689

...tes a la despedida de soltero ofrecida en honor de don Mario Miranda Smith, por sus compañeros del Banco de Chile, en el Nuria.

...ATRIMONIO CONCER-...—Ha quedado concer-... recientemente, en Vi... del Mar, el matrimonio de ...señorita María Teresa ... Bustos con el señor ... del Río.
...ron la visita de estilo, ...Humberto del Río y don ... Barriga Errázuriz.

...IMIENTO.—
...nacido una hija del señor ... Bordachar K. y de la ...a Isabel Sotomayor de Bor...

...L EXTRANJERO.— Ha ...ado de Lima la señora ... del Campo de Larrain.
...de La Paz, Bolivia, han ...do el señor Carlos R. Pa... Pérez, señora Emma ...as de Parada y familia.
...Por vía aérea llegará ma... a ésta, para pasar una ...rada en Viña del Mar, ...ñor Cipriano Alvarez ...nez, acompañado de su ...a e hijo.
...De Bolivia ha regresado ...señorita Alicia Silva ...ermann.

...UROPA.—Por vía aérea ... se han dirigido a Bue... Aires para tomar el va... "Conde Biancamano", ...stino a Francia, el di... ...o por Santiago, don ... Vives Vives acompa... de su esposa, señora ...ela Honkart de Vives, y ...s hijos María Cecilia y ...án Rafael Vives Hon...
...Se ha dirigido a Europa, ...señora Rebeca Cuevas de ...elli, acompañada de su ... María Isabel.

...PLOMATICAS.— El jue... ...asado el Consejero de ...bajada de China, señor ... Seng y señora, ofre... una comida en su re... ...cia, a un grupo de sus ...ones sociales y diplo...
...Se ha dirigido al fundo ...ría", en Concepción, la ... del Embajador de ...rmala, señora Sofía Cas... de García Montene... y su hijo Federico Gui... Augusto.

BAUTIZOS.— Ha sido bautizado Alejandro Guillermo, hijo del señor Manuel Sepúlveda Vallejos y de la señora Lola Adriázola de Sepúlveda. Fueron sus padrinos el señor Guillermo Vallejos y la señorita Laura Sepúlveda Vallejos.

—Ha sido bautizado Sergio, hijo de don Sergio Irarrázaval Larrain y de la señora Martha Zegers de Irarrázaval. Fueron sus padrinos don Agustín Zegers B. y la señora Virginia Larrain de Irarrázaval.

—Ha sido bautizado Lorenzo Alfonso, hijo del señor Carlos Madsen M. y de la señora Olga Riveros de Madsen. Fueron sus padrinos el señor Enrique Hopp C. y la señora Elisa F. de Hopp.

—En Los Angeles, en la Iglesia de los RR. PP. Capuchinos, fué bautizada Andrea Mónica, hija de don Guillermo Offa Wertheim y de la señora Guillermina Cáceres Rodríguez de Offa. Fueron sus padrinos don Juan Manuel Cáceres C. y la señora Justina Rodríguez de Cáceres.

—En San Bernardo ha sido bautizada Ivonne María, hija del señor Ladislao Williamson Dávila y de la señora Lyddy Courbis de Williamson. Fueron sus padrinos el señor Alejo Williamson Dávila y la señora Mercedes Dávila de Williamson.

—Hoy será bautizada en la Iglesia de Lourdes, María Angélica, Kaune Silva, hija de don Miguel Kaune Bravo y de la señora Amelia Silva Miranda de Kaune.

MATRIMONIOS. — Hoy se efectuará en la Iglesia de los RR. PP. Franceses, a las 18 horas, el matrimonio de la señorita Evelyn Cordero Contreras con el señor Roberto Guillermo Alcalde Langdon.

—En la Hacienda "Comalle", Teno, en casa de la novia, se efectuó ayer el matrimonio de la señorita Carla Silva Schilling con el señor Fedor Gleboff.

EN PUCON.— Se hospedan en el Hotel Pucón, las siguientes personas:

Owen Tuder e hijo, Hernán García y señora, Kelmy de Luft y familia, Alfredo Schnitger y familia, Edmundo Vargas Raposo y familia, David Leizgold y familia, Federico Buniel y señora, Otto Korn y señora, Victor Corry y familia, Henry Mc Gill y familia, Erwin Luhrs y familia, I. J. Boston y señora, Max Kardonsky y familia, Kurt Kratter y señora, Max Friedeman y señora, Pedro Alcartegaray y familia, Raúl Calderón y familia, Rafael Arias R. y familia, Juan Stagno V. y familia, Ricardo Labarca, Adolfo Kuferstein y señora, María A. García Huidobro y familia, Lorenzo de la Maza, Bernardo Cisterna y familia, Guillermo Hendersen e hijo, Gallhager, señora e hija, Benjamín Hurtado y señora, Markus Hausmann Kern y Saly Neger, Diego Palma y familia, José Colosia Calvo y familia, Exequiel Balmaceda y señora, Manuel Medina y señora, Harold E. Lange y familia, Patricia Morrice e hija; Dunker Hermann y señora, Edward Young y señora, Francisco Caralps y familia, Fernando Fantini y Victor Vidaurre e hijo, Alberto Ilharreborde y señora, Olga de Raab, Alfredo Johnson y señora, Leonardo Heide y señora, doctor Félix de Amesti e hijo, Pedro Lira y familia, Raúl Pappenheim y señora, Carlos del Fierro y familia, Alfredo Seeley, Max Laarsen y señora madre, doctor Luis Cabezón y doctor Marcos Chaimovich, Enrique Mayer, Alfredo Strol Ullman y familia, Augusto Iglesias, Lidia Neumann, Ricarda W. de Zwillinger, Otto Schlaefli y señora, Hernán Granier Sánchez, Eugenio Zegers y familia Chadwich, Pablo Joannan y Eduardo Hurtado, Eduardo Necochea y familia, María Rebeca Gómez, Joaquín Walker y familia, Ismael Vargas y señora, y Graciela Bianchi.

Señora GABRIELA ROJAS DIAZ DE LA VEGA DE VALENZUELA
(Studio Rays).

Señorita LIDIA MARTINEZ MOLLEDA
(Studio Rays).

Hoy se llevará a efecto en la Iglesia de los RR. PP. Franceses, el matrimonio de la señorita Evelyn Cordero C. con el señor Roberto Alcalde Langdon.— Serán los padrinos, por parte de la novia, el señor Roberto Cordero Watters y la señora Mercedes C. de Cordero; y por parte del novio, el señor Roberto Alcalde Vergara y la señora Betty Langdon de Alcalde.— Testigos en el matrimonio civil, Guillermo Alcalde Langdon, E. Pedro Prado Fernández, Mario Ojeda Doren e Ismael Cordero Watters; en el matrimonio religioso, Erich Rasmussen Schultze, Gerardo Danelsberg Vergara, Mauricio Fournies Perreta, Werner von Oehinker Fett y Ernesto Prado Fernández

A BUENOS AIRES.—Por el Interamericano de Panagra, se ha dirigido a Buenos Aires el Obispo de Pto. Montt, Monseñor Ramón Munita Eyzaguirre, acompañado de su secretario, Pbro. señor Carlos Salamanca Morán.

—A Buenos Aires, por vía aérea, se dirigirá hoy el señor José Dolores Vásquez R.

JOSE MOJICA VISITARA LAS ROCAS DE SANTO DOMINGO.—

Fray José Francisco de Guadalupe Mojica, quien alcanzara notable fama en el cine como José Mojica, visitará mañana el Balneario Las Rocas de Santo Domingo, invitado por la Sociedad Anónima que auspicia sus presentaciones por radio en Chile.

El padre Mojica visitará los diferentes barrios del balneario y luego asistirá a un té que se ofrecerá en su homenaje. En Las Rocas de Santo Domingo y los balnearios próximos, Llolleo, Cartagena y San Antonio, existe gran interés por ver al ex astro de cine, convertido ahora en

Viajeros y veraneantes.-

Se encuentran en Puyehue, el señor Carlos Alessandri Altamirano y señora.

—De Algarrobo, han regresado don Mario Gana Elhers y señora Carmen Fábres de Gana.

—Pasan la temporada en El Quisco, don Osvaldo Donoso Carrasco y señora Matia Cristina Illanes de Donoso.

—De Algarrobo, ha regresado el Dr. Humberto Valdés Herrera y señora Asta Hassen de Valdés.

—Del mismo punto, la señora Nelly Johnson.

—Al Hotel Retiro de Quinpué se han dirigido, don Enrique Silva Cimma, señora Elena Marfán de Silva y su hija María Elena.

—Al mismo punto, la señora María Cimma de Silva y su hija Yolanda.

—De Las Termas de Puyehue ha regresado don Edmundo Lagos Pulido y señora.

—Se encuentran en Viña del Mar, don Javier Ochoa Pizarro y señora Elena Esquivel de Ochoa.

—En El Tabo, la señorita Aida Ochoa Esquivel.

—A Antofagasta, se ha dirigido la señorita Raquel Benavente Larrázaval.

ENFERMOS.—En la Clínica Santa María continúa mejor, después de la operación a que fué sometido el señor Luis García Huidobro Barros.

—Se encuentra mejor, la señora Blanca Lyon de Eyzaguirre.

WOODFORD, INGLATERRA.— Seymour Hills, candidato del partido laborista, opositor del jefe del partido conservador Winston Churchill, por Wolldford, Essex, en las elecciones generales que se realizarán en Inglaterra el 23 del presente. Con la proclama del Rey, disolviendo la Cámara de los Comunes, los candidatos a parlamentarios comenzaron a trabajar intensamente para su elección. (Foto ACME).

NOTICIAS DE AMERICA LATINA

ARGENTINA

BUENOS AIRES, 10 (U. P.)— Con respecto a la anunciada visita del Secretario de Estado Adjunto norteamericano, Edward G. Miller, el matutino "Democracia" se refiere a la publicación del informe confidencial sobre las responsabilidades de las naciones latinoamericanas en la defensa del continente, y dice, que la próxima reunión de los embajadores norteamericanos que se celebrará en Río de Janeiro, y la visita de Miller, serían muy importantes si fueran acompañadas del "propósito de disipar la desconfianza" que abonan, lamentablemente, antecedentes que no es preciso recordar ahora.

"Democracia" recuerda también el mensaje del Presidente Perón al Congreso, en el que dijo: "los argentinos, como ciudadanos de un país libre y gallardo, tenemos la obligación de oponernos a cualquier suerte de avasallamiento, sea quién sea el que lo intente. Para ello no repararemos en medios o en sacrificios".

COLOMBIA

CALI, Colombia, 10 (U. P.)— Más de 500 familias han quedado sin hogar debido a las inundaciones en el Departamento del Valle a consecuencia del crecimiento de los ríos Cali y Cauca, el que ahora se encuentra amenazando el aeropuerto internacional.

PERU

LIMA, 10.— (UP).— En un acto sorpresivo y dramático se presentó hoy a prestar declaración ante el Consejo de Guerra que juzga a más de 200 acusados del levantamiento de la Marinería en Callao, el 3 de octubre de 1948, la principal líder femenina del Partido Aprista, Magda Portal, quien fuera miembro del Comité Ejecutivo Nacional de su partido.

Magda Portal, según se ha informado, alegó su inocencia en el movimiento de octubre, ya que sólo se ocupó en su partido de asuntos relacionados con su labor de asistencia social.

Señaló que ella estaba "resentida" y "decepcionada" de su partido por la línea que estaba siguiendo y que "lo iba a llevar a un carácter tipicamente fascista", y que pese a su desaprobación, fué nombrada segunda subsecretaria general.

LIMA 10 (U. P.)— El Cardenal Primado del Perú y Arzobispo de Lima, Monseñor Juan Gualberto Guevara, ha dirigido a los católicos una advertencia pastoral acerca de los peligros que encarna para el dogma y la moral, la Masonería.

La advertencia comprende tres partes:

En la primera, se hace una exposición de la doctrina católica sobre la Masonería, contenida en las Encíclicas pontificias, declaraciones de los Concilios y los preceptos del Código de Derecho Canónico.

En la segunda, se enumeran las consecuencias que fluyen de la doctrina canónica y en la tercera, se insertan las sanciones o penas eclasiásticas en que incurren los católicos que dan su nombre a la Masonería.

Según la pastoral de Monseñor Guevara, "no se puede ser católico y mason" al mismo tiempo, y desde el momento en que un católico se inscribe en la secta, pierde su condición de tal.

En ella se afirma que no es efectivo que la Masonería sea una sociedad inofensiva y agrega que su finalidad es atacar a Jesucristo a la Iglesia y por ende a la civilización cristiana.

Dice asimismo, que la Masonería patrocina el divorcio y que "constituye un peligro social".

Al referirse a las sanciones, expresa que la censura máxima que se conoce en el derecho penal de la Iglesia, es la excomunión que consiste en eliminar de la comunión de los fieles al católico.

Termina la advertencia pidiendo a los católicos que rueguen "por vuestros hermanos que han caído en las redes de la masonería".

URUGUAY

MONTEVIDEO, 10.— (U. P.).— Se mantiene sin variantes la situación creada a la población de esta capital por la escasez de agua potable, a consecuencia de la aguda baja que registra el caudal del río Santa Lucía.

Ahora se espera un cambio de viento o lluvia que salve la situación.

31,6 KILOMETROS DE ALTO ALCANZO UN PROYECTIL – COHETE

WASHINGTON 10, (U. P.).—La Marina de Guerra anunció que un cohete Viking alcanzó una altura de 31,6 kilómetros, ayer, sobre White Sands estado de Nuevo México donde se encuentra el centro de experimentos de estos proyectiles.

El combustible del cohete fué cortado por los controles de tierra, porque el cohete comenzó a desviarse de su curso. Sin embargo, los hombres de ciencia de la Marina dijeron que se lograron importantes y valiosos datos sobre la atmósfera superior.

Este es el tercer cohete que se dispara con éxito del programa naval, que dispone el lanzamiento de diez cohetes tipo V-2 alemán. El primero alcanzó una altura de 80 kilómetros y el segundo se elevó 52.8 kilómetros.

LLUVIA ARTIFICIAL PARA RESOLVER ESCASEZ DE AGUA EN NUEVA YORK

NUEVA YORK 10, (U. P.)—Las autoridades municipales locales han comenzado a investigar la factibilidad de resolver el problema de la escasez de agua corriente de esta ciudad mediante la lluvia artificial.

Al dar esa noticia el director de los servicios de agua corriente Stephen Carney, añadió que las principales preguntas que deben contestarse son: ¿A quién pertenecen las nubes?

Carney dijo que irá Schenectady el miércoles próximo, para conferenciar sobre la primera pregunta con el Dr. Irving Langmuir "pioneer" en la producción de lluvia artificial. Añadió que ha pedido al asesor Letrado de la Municipalidad de Nueva York, que estudie a fondo los aspectos legales de causar lluvia.

Carney expresó que personalmente era escéptico respecto a los aspectos prácticos y legales del plan, y que si la Municipalidad piensa que el experimento puede hacerse, éste sería realizado durante el verano próximo.

Dijo que además de la cuestión ¿a quien pertenecen las nubes?, existe la de si la Municipalidad podría ser demandada por daños y perjuicios. Hizo notar que al hacerse llover no puede delimitarse la zona de la precipitación fluvial, y además deben tomarse en cuenta los derechos de los estados limítrofes

TELAS Y ANTIBIOTICOS FABRICAN CON MAIZ EN LOS ESTADOS UNIDOS

BILOXI, Mississippi, 10.— (U. P.)— Frank L. Teuton, Jefe de la División de Información en la Sección Química Agro-industrial del Departamento de Agricultura, informó que los hombres de ciencia de este Departamento han logrado procedimientos para hacer telas de maíz, papel de paja de dicho grano y dos antibióticos extraídos del lúpulo y los espárragos.

La fórmula para hacer telas con proteínas extraídas del maíz fué vendida a un fabricante que ya está haciendo trajes con esa materia, ya sea sola o con lana o rayón.

Los antibióticos, similares a la penicilina y la estreptomicina, se llaman lupulón y subilina. Están siendo usados en los tratamientos antituberculosos. El papel de paja de maíz está a prueba en el diario "Chicago Tribune".

Teuton agregó que se efectúan experimentos para aprovechar 175.000.000 de libras de plumas de aves de corral que se desperdician anualmente. También se hacen experimentos con los siguientes productos: polimicina para el tratamiento de los abortos en el ganado y la fiebre ondulante en el hombre; aromo feculoso probado con éxito como hemostático; un nuevo tejido de algodón, fabricado con fibras ahora desperdicias.

Teuton dijo que, debido a los trabajos del Departamento, bajó el precio de las 100.000 unidades de la penicilina de 35 dólares a 15 centavos.

AVIONES VAN A BUSCAR RESTOS DE VICTIMAS DE ACCIDENTE EN MONTANA

GREAT FALLS (Montana, EE. UU.), 10.— (UP.)— De esta base aérea partió un segundo grupo de auxilio para recoger los cadáveres del piloto, el copiloto y el mecánico del avión C-54 de la Fuerza Aérea de Estados Unidos, que se estrelló contra la falda de una montaña anoche, a 24 kilómetros al nordoeste de Geyser, estado de Montana.

Anoche, después de tenerse conocimiento del accidente, se despachó un convoy de auxilio dirigido por el capitán Claude Hageler, el que no llegó hasta el lugar de la tragedia hasta la una de la madrugada de hoy.

Hageler halló los tres cadáveres, pero no hizo tentativa alguna para sacarlos de allí, a la espera de la llegada del segundo grupo durante las horas de esta mañana.

EXPULSAN DE PARTIDO PERONISTA A DIPUTADO ROBERTO DRI, PARANA

PARANA, Argentina, 10.— (U. P.)— El diputado nacional Roberto Dri fué expulsado de las filas del partido peronista durante la proclamación de la fórmula partidaria para los comicios del 5 de marzo, en Concepción del Uruguay, Argentina.

La actitud que ha motivado la expulsión del partido, según una carta que envió el candidato a Gobernador General Albarino al diputado Visca, está basada en "la apatía y desinterés" de Dri en la campaña electoral, pues cuando el General Albarino concurrió a la localidad de Chajari, el "diputado Dri estaba sentado en la puerta de su casa con su esposa y sus hijos, y seguía allí cuando finalizó el acto que había presidido Albarino".

Después Dri envió un telegrama a Albarino, excusándose por su inasistencia por "especialísimas circunstancias".

PARTIERON A EE. UU. JEFES DE ESTADO MAYOR

HONOLULU 10, (U. P.)— Los Jefes del Estado Mayor Conjunto regresan en avión a Estados Unidos, después de realizar una jira de inspección de las instalaciones militares de Estados Unidos en el Extremo Oriente.

Los Jefes del Estado Mayor partieron anoche para California, desde donde volarán a Washington. Mientras estuvieron en Honolulu visitaron Pearl Harbor y otras bases militares.

El General Omar Bradley tuvo una entrevista con el Presidente Elpidio Quirino, quien se dirigió a Manila sólo unos minutos antes que los jefes militares salieran para los Estados Unidos. Quirino rehusó revelar que materias fueron discutidas con Bradley.

EE. UU. está pronto a tomar medidas con... el bloqueo parcial de Berlín, dijo Mc C...

BIARRITZ, FRANCIA.— El joven multimillonario brasileño, Joao Da Silva Ramos (con sombrero en la mano) sonríe feliz al salir de la cárcel de Biarritz, donde estuvo detenido mientras la policía investigaba la muerte de su joven esposa francesa, Monique, de 20 años de edad. Fué puesto en libertad bajo una fianza de un millón y medio de francos. Salió de la cárcel acompañado de su madre, la señora Roche (centro) y su hermana Beatriz (izquierda). (Foto ACME)

Fuchs entregó secretos atómicos anglo-norteamericanos a Rusia durante 7 años

LONDRES, 10 (U. P.)— POR ROBERT MUSEL.— En el juzgado de instrucción local, se reveló que durante siete años, el doctor Klaus Fuchs, tercer hombre de ciencia en importancia de Gran Bretaña, especializado en energía atómica, entregó a Rusia vitales secretos británicos y norteamericanos de la bomba atómica.

El enjuiciamiento de Fuchs bajo la acusación de haber violado la ley de secretos oficiales, permitió saber que hizo una amplia confesión de cómo se entrevistó con agentes rusos en Boston, Nueva York y Londres, para traicionar a Gran Bretaña y Estados Unidos.

Los datos secretos que en esa forma entregó a Rusia incluían los relacionados con los trabajos hechos en el gran centro norteamericano de la bomba atómica en Los Alamos, estado de Nuevo México.

No se reveló si también entregó datos de las investigaciones norteamericanas sobre la bomba de hidrógeno.

El presidente del tribunal, Sir Lawrence Dunke ordenó que Fuchs, súbdito británico nacido en Alemania, continúe detenido para el juicio final. Si es condenado puede recibir una sentencia máxima de 14 años de prisión.

La confesión de Fuchs, firmada por éste y que se leyó como una de las pruebas, dice que deliberadamente se convirtió en el "Doctor Jekyll y Mr. Hyde" (El hombre y la bestia), para trabajar como "Dr. Jekyll" con los hombres de ciencia británicos y norteamericanos sobre la bomba atómica, y como "Mr. Myde" comunista, para entregar sus secretos a Rusia.

El público asistente que llenaba la sala del tribunal escuchó perplejo al Fiscal de la Corona, Christmas Humphreys, y a los testigos de cargo revelar que Fuchs ha hecho confesión de lo siguiente:

1.o— Voluntariamente se puso en contacto con agentes soviéticos en 1942, por intermedio de un miembro del partido comunista, después de empezar a trabajar por el Gobierno británico en la investigación atómica. Entonces era un comunista convencido, pero mantuvo en secreto sus ideas.

2.o— No sólo entregó a los agentes soviéticos los resultados de su propia labor, sino también comprobaciones y descubrimientos de sus colegas "y cualquier otra cosa de valor" de que pudiera enterarse.

3.o— Se entrevistó con los agentes soviéticos en Londres, Nueva York y Boston, les entregó documentos secretos y dejó que lo interrogaran a intervalos irregulares, desde mediados de 1942 hasta hace un año, en que comenzó a dudar de la política de Rusia.

4.o— Aceptó de los rusos cien libras esterlinas, pero sólo como "señal de subordinación" a la causa comunista. En una oportunidad, él personalmente llevó secretos atómicos a la Embajada soviética en Londres.

Por razones de seguridad, los datos entregados por Fuchs a los rusos no fueron revelados. El fiscal Humphreys calificó esos datos de información "de la mayor posible utilidad para Rusia, así como "del mayor valor posible para un enemigo".

Fuchs, de estatura mediana, delgado, pálido, miraga impasivo al Fiscal a través de sus gafas de gruesos cristales. El acusado no prestó declaración.

Los funcionarios norteamericanos y británicos, entre los cuales se hallaba el ex Jefe del Estado Mayor de la Fuerza Aérea británica Lord Portal, estaban sentados, con expresión grave. Ellos escucharon a Huphreys y sus testigos, todos colegas de Fuchs, referir la increíble historia de la que posiblemente ha sido la más dañosa violación de la seguridad anglo-norteamericana en la historia, violación que según los sabios, ha destruído las esperanzas de Gran Bretaña de una completa asociación futura con Estados Unidos para las investigaciones y los trabajos sobre energía nuclear.

El Fiscal dijo que Fuchs posee "una mentalidad única en el mundo de la psicología" y es "uno de los más brillantes teóricos físicos vivientes".

Se considera posible que la defensa de Fuchs se base en que al esforzarse el hombre de ciencia por lograr una "esquizofrenia dominada" (doble personalidad), se excedió hasta el punto de convertirse en un verdadero demente.

Los testigos revelaron que los agentes de seguridad británicos y norteamericanos se enteraron de los manejos de Fuchs con los rusos cuatro meses antes de que fuese detenido, y lo vigilaron día tras día hasta poderlo sorprender "con las manos en la masa".

En los momentos en que se realizaba el juicio se reunieron en Harwell, donde se halla el principal centro de investigación atómica de Gran Bretaña, 16 hombres de ciencia especialistas en energía nuclear de Estados Unidos, Canadá y Gran Bretaña, para estudiar los progresos realizados por Rusia en los trabajos atómicos, a la luz del hecho que la Unión Soviética estuvo enterándose durante siete años de las investigaciones de Fuchs y sus colegas.

Es evidente que los datos proporcionados por Fuchs a Rusia la ayudaron a fabricar la primera bomba atómica, pues Fuchs fué uno de los hombres de ciencia que intervinieron en la determinación de la "masa" crítica de la primera bomba atómica norteamericana.

El Fiscal dijo que Estados Unidos y Gran Bretaña sabían que alguien entregaba a Rusia sus secretos atómicos, mucho antes de que se descubriera que el culpable era Fuchs.

EL CINE PARLANTE HA TERMINADO CON ESCENAS DE AMOR, DICE A. MORENO

HOLLYWOOD, 10.— (UP.)— Cuando el cine sonoro afectó a Hollywood, las verdaderas escenas de amor se perdieron para siempre, según se ha lamentado recientemente un gran amante del cine mudo.

Antonio Moreno, que hacía de galán enamorado en las películas silenciosas junto a Greta Garbo, Pola Negri, Gloria Swanson y las hermanas Talmadge, se quejó de que la conversación es una cosa superflua en las escenas de amor.

Antonio Moreno, el actor de otro tiempo ha dicho: "Tengo una muchacha en mis brazos. La beso y la acaricio. No deseo hablar. Solamente deseo acción".

Y ha agregado: "Ahora todo lo que hacen los actores de cine es hablar y hablar. En los antiguos tiempos, los artistas eran más realistas. También es cierto que no tenían que preocuparse de las palabras que tenían que decir ni ubicarse frente al micrófono. En una escena de amor se olvidaban de todo, menos del amor. Yo era sincero. Era mucho mejor en ese tiempo, mucho mejor".

Antonio Moreno trabaja en la Metro Goldwyn Mayer. Desde 1927 que no actuaba en películas. Ahora hace un papel de característico en "Crisis".

SALVADO A TIEMPO DE LAS GARRAS DE 2 GRANDES LEONES

BIRMINGHAN (Alabama), 10. —(UP.)— J. W. Edmonson, de 24 años de edad, relató cómo dos "hambrientos leones" habían tratado de arrastrarlo hacia el interior de una jaula, en un jardín zoológico particular, instalado cerca de esta ciudad.

Edmonson escapó gracias a los tres amigos que acudieron a socorrerlo cuando uno de los leones sacó una de las patas entre los barrotes de la jaula y le clavó sus garras en una pierna. Otro león, que estaba en la misma jaula, aprovechó la ocasión para darle un zarpazo a Edmonson en la otra pierna.

Tres amigos que estaban cerca acudieron junto a Edmonson y lograron retirarlo a tiempo, pues los leones, uno por cada lado, trataban de atraerlo más y más hacia la jaula. Los médicos del hospital local informaron que han tenido que dar 40 puntos de sutura a Edmonson en las piernas y era probable que no pudiera caminar por lo menos en tres meses.

RUSIA PROTESTO POR LAS PRUEBAS CONTRA EL ESPIA GUBITCHEV

LAKE SUCCESS, 10.— (UP).—La Unión Soviética presentó notas de protesta a la NU y al Gobierno norteamericano, en las que declara que las pruebas utilizadas por la Oficina Federal de Investigaciones contra Valentín Gubitchev, empleado ruso de la NU, sometido actualmente a proceso bajo la acusación de espionaje, fueron tomadas de los archivos de Byron Bruce, Secretario General adjunto de las Naciones Unidas.

En la nota dirigida a Trygve Lie, Secretario General de la NU, el delegado soviético Jacobo Malik declaró también que la Oficina Federal de Investigaciones no sólo interviene las comunicaciones telefónicas de los empleados de la Secretaría de la NU, sino que actúa en estrecha "colaboración con algunos funcionarios importantes de la Secretaría de la NU".

En la nota de protesta enviada a Washington, Rusia acusa al Departamento de Estado de confundir premeditadamente al tribunal al presentar una carta del Departamento de Justicia, la que tergiversó completamente las condiciones reales "en que Gubitchev se encuentra en Estados Unidos".

Gubitchev, que está enjuiciado junto con la ex empleada del Departamento de Justicia, Judith Coplon, sostuvo que tenía inmunidad diplomática; pero tal privilegio no le fué reconocido por el tribunal ni el Departamento de Estado.

Malik declaró también que la OFI obtuvo una fotografía de Gubitchev, la que fué presentada junto con un cuestionario del Departamento del personal de la NU.

EISENHOWER APRUEBA FABRICACION DE LAS BOMBAS DE HIDROGENO

NUEVA YORK, 10.— (UP.)— El General Dwight Eisenhower, ex comandante de las fuerzas aliadas en Europa, aprobó la decisión del Presidente Truman de fabricar bombas de hidrógeno, al decir en un discurso: "No podemos protegernos con sólo ocultar nuestras cabezas en la arena".

Eisenhower expresó: "No estoy de acuerdo con aquellos que creen que se debiera ocultar el horror de la bomba de hidrógeno. No veo qué beneficio traerá el mantener al pueblo en ignorancia de su terrible poder. Desde los tiempos remotos, todos los inventos del hombre han podido ser empleados, tanto para el bien como para el mal. Corresponde a la fibra moral de la humanidad decidir en qué forma se ha de emplear este invento.

"Pero en las circunstancias actuales, en que estamos frente a un contendor sin Dios, no creo que debiéramos ocultar nuestras cabezas en la arena".

Eisenhower agregó que en la segunda guerra mundial, el factor más importante fué el ingenio y la habilidad de Estados Unidos para producir, y que "en estos días de guerra fría, ese poder no debe ser adormecido, ya que ello no daría beneficio alguno a Estados Unidos".

ELIMINADA RED DE ESPIONAJE ECONOMICO DICE DIARIO DE PRAGA

PRAGA, 10.— (UP.)— El periódico "Subodne Slovo" de esta capital, dijo que la Policía de Seguridad checoeslovaca había eliminado la red de espionaje que recogía información económica, política y militar para una potencia extranjera no identificada y que trababa el asesinato de un funcionario político.

El nombre de ese funcionario no fué dado a conocer y el informe del diario indica que el complot no fué llevado a cabo.

El periódico detalla el nombre de los seis acusados, pero dijo que había más complicados en el asunto. Dijo que todos se encuentran en Jislava, Moravia, en donde son procesados por un tribunal local.

El diario informó que el juicio comenzó el martes y concluirá mañana. "Subodne Slovo" dijo que la red de espionaje estaba dirigida por el repujador de cuero Karel Vesely, quien hacía jurar en secreto a sus cómplices, so pena de muerte.

GENEROSA ACOGIDA A OBRA CULTURAL

El público santiaguino, que jamás deja de prestar su apoyo a toda obra de efectivo progreso, está contribuyendo una vez más, con amplia generosidad, a la edificación del teatro de la Sociedad de Autores Teatrales de Chile. A listas que ya anteriormente han sido publicadas por la prensa local, debemos agregar ahora algunas donaciones de altas instituciones de créditos, como la Caja de Amortización, que ha aportado $ 50,000; el Banco Central de Chile, que contribuyó con $ 10,000, y el Banco de Chile, con $ 5,000.

Este noble ejemplo de generosidad y de justa comprensión para la labor cultural en que la SATCH está empeñada, no tardará ciertamente en encontrar imitadores entre otras instituciones públicas y firmas particulares.

En el amplio sitio que la institución posee en la calle San Diego y a breves pasos del Barrio Cívico —lugar del más alto porvenir del Santiago futuro— comienza ya a cristalizarse y tomar forma tangible la ambición tan largamente anhelada de todos los verdaderos amantes del teatro en Santiago, cual es la de contar con una sala propia de espectáculos, destinada exclusivamente al cultivo del arte dramático chileno.

El movimiento febril que comienza a animar el local en referencia a la hora de trabajo, las voces de los operarios, los montones de materiales que se van acumulando, los heridos ya abiertos y las primeras barras de hierro que surgen del seno de la tierra, son como el primer palpitar de la vida que en una hora no lejana, ha de animar el futuro edificio.

Es esta la aurora del gran día de nuestro teatro.

Y contra la amenaza comunista de apod... la ciudad, el 28 de mayo próxim...

BERLIN, 10.— (UP).— (Por John McDermot... to Comisionado norteamericano John McCloy, d... Estados Unidos se halla pronto para tomar cual... necesaria contra el bloqueo parcial ruso de Berl... la amenaza comunista de apoderarse de la ciuda... to" el 28 de mayo próximo.

McCloy dijo en una conferencia de prensa qu... tramedidas" serán aplicadas si los rusos siguen ... el tránsito de los camiones a Berlín, pero se ne... qué clase de contramedidas están considerándose.

También afirmó que "los comunistas" decidi... se apoderarán de Berlín occidental".

Los comunistas anunciaron un plan para reunir 500.000 jóvenes en Berlín oriental desde el 27 al 30 de mayo para realizar "un congreso mundial de la Juventud". La Revista de la juventud comunista "Mundo Joven" decía que los delegados al congreso habían proyectado apoderarse de los sectores occidentales de Berlín "por asalto".

El Servicio Aliado de Inteligencia informó primero que los jóvenes comunistas pensaban "invadir" Berlín occidental, pero ayer los Agentes del Servicio de Inteligencia norteamericano dijeron que, según noticias fidedignas, Moscú ordenó a los comunistas que se abstengan de violencia.

McCloy dijo a los periodistas que llenaban la sala en donde se realizó la entrevista, en el edificio que ocupa el Alto Comisionado: "Creo que para el 1.o de junio Berlín seguirá estando aquí y nosotros también".

El Alto Comisionado acaba de regresar de Washington, en donde conferenció con altos funcionarios de su Gobierno.

Por otra parte, los comunistas berlineses han seguido repitiendo su tema de propaganda, que los agentes occidentales están "saboteando" las líneas férreas que pasan por la parte oeste de Berlín.

La Organización comunista de la ciudad anunció que se enviarán "grupos de protección" a Berlín occidental para impedir el sabotaje en las líneas férreas. Los norteamericanos contestaron sin tardanza que impedirán que "talos grupos de matones" penetren en Berlín occidental.

En Bonn, la capital occidental, el Parlamento aprobó una partida de 105 millones de marcos para ayudar al comercio de Berlín occidental, y para sostener las centrales eléctricas de esa parte de la ciudad. Redujo también el impuesto a las ventas de Berlín occidental al oriental. Estas medidas fueron aprobadas con la oposición de los comunistas. Los diputados bávaros se abstuvieron de votar.

McCloy comparó a la juventud comunista de Alemania oriental con la juventud hitlerista y dijo "que ambas son dañinas".

Manifestó a los periodistas que las autoridades alemanas estarán sobre aviso por si se observa algún síntoma de violencia el 28 de mayo y reiteró la promesa del Comandante norteamericano de Berlín Mayor General Maxwell Taylor, de hacer intervenir a las fuerzas de su mando si los 11.000 policías de Berlín occidental no consiguen dominar la situación.

"ALEMANIA OR... NO SE VERA LI... LAS FUERZAS ...

WASHINGTON, ... El Vicecanciller de ... de Alemania occ... Bluecher, declaró en ... riodistas "no creo q... rio de Alemania oc... soviéticos quedará ... bre de todas las fu... bajo la influencia ... hacerse ciertas cosas ... traz diferente con l... sultados". Bluecher ... puesta a una pregu... hizo en la primera ... la prensa norteame... que llegó a Washi... pasado.

El Vicecanciller ... blar de cuestiones ... que su visita tenía ... ramente económico, ... gó que haya venido ... más ayuda de Estad...

Bluecher, añadió ... alemanes están dis... se satisfagan las ne... nómicas con el Sa... interés alemán es q... del Sarre sea debat... mento indicado y ... ma". Agregó que ... noce que las neces... micas de Francia ex... das.

Finalmente, expresó ... nia no se bastará a ... bablemente cuando ... Plan Marshall en ... el gran aumento de ... de la República de ... tituye un serio pro... mico.

FRANCO DIO BIE... A 38 PERIODIST... ESCRITORES DE ...

MADRID, 10.— ... general Franco ... Consejo de Ministr... lacio de El Pardo, ... bienvenida a 38 per... critores norteameri... gresan por vía aér... Unidos, después de ... ropa, y dijo a los ... "la mejor forma ... sión entre los dos ... diante el conocim... hechos. La verdad ...

El general Franc... la audiencia priva... cedió a los periodi... que se repita esta ... tas. Tendréis tod... dades para conocer... ra realidad españo... tros propios ojos. ... remos nada".

Ingrid Bergman no podrá casarse ... 3 semanas con Roberto Rossellini ...

ROMA, 10 (U. P.)— El Ministro sueco en Italia, Gunther, dijo que trascurrirán, por lo menos, tres se... que Ingrid Bergman pueda contraer matrimonio en I... a que su matrimonio con el doctor Peter Lindstrom ... tuó en Suecia, necesitará una declaración de la Le... sentido que está en libertad para contraer matrimon... ta declaración no podrá ser expedida antes de dicho ...

En conformidad con el tratado ítalo-mexicano, la sentencia de divorcio del Tribunal de la ciudad de Juárez es reconocido en Italia, pero, para que tenga fuerza legal será necesario que se haga su correspondiente inscripción en el Ministerio de Justicia, mediante la presentación de un testimonio de ella.

Ayer se enviaron dos testimonios a los abogados de Ingrid en Hollywood, los cuales enviarán uno de ellos a Roma para los correspondientes efectos legales.

Algunos opinan que dada la publicidad que se ha dado al caso, podría prescindirse del requisito de la presentación de los testimonios y otros creen que dado el caso que Ingrid no es italiana sino sueca, bastará con su declaración de querer contraer matrimonio para que pueda casarse con Roberto Rossellini.

Se dice que ambos están ansiosos de casarse lo más pronto posible, para que Rossellini reconozca al niño que dió a luz Ingrid hace ocho días y cuya paternidad confesó Rossellini el 4 de febrero.

El plazo legal para la inscripción vence a los 10 días.

La inscripción podría tomarse para que Rossellini lo reconociera como hijo legítimo después de contraer matrimonio.

La ley italiana no señala penalidad por la demora en la inscripción de los nacimientos.

POSIBLE DIVISIO... ENTRE DIRIGENT... DE CHINA COMU...

LONDRES, 10.— ... Cierto sector de la ... dinense informa so... ble división entre l... comunistas chinos y ... tradicciones peculiar... Primer Ministro, Ma... y su Ministro de Re... teriores, Chou En ... encuentran en Mos... parte, y el Vicepríme... Liu Shao Chi, de ot...

Forlí
SERIEDAD
EFICIENCIA

DEFUNCION

Ha dejado ... nuestrá quer... abuela, bisabu... doña

MATILDE KU... vda. de ...

Sus restos serán sep... en el Cementerio Ge... cortejo saldrá desde la ... la Clínica Santa María, ... una misa que se cele... horas, por el descans... ma.

La

DEFUNCION

Ha fallecido nuestro querido esposo y padre don

HERNAN MUÑOZ CORREA

Sus funerales se efectuarán hoy en el Cementerio General. El cortejo partirá desde su casa habitación, Pedro León Ugalde 1629, a las 17 horas.

Pepita Salvadó de Muñoz,
Oscar Muñoz Salvadó.

DEFUNCION

Ha fallecido nuestro querido deudo, Comandante de Administración de Ejército, en retiro, don

JULIO YUSEFF URREA

Se oficiará hoy una misa a las 9 horas, en la Parroquia de San Ramón, desde donde partirá el cortejo a las 16.30 horas, al Cementerio General.

La familia.

¿Funerales?
Aróstegui

EXPRESION DE GRA...

Damos los ... ros agradecim... personas que ... ron acompa... los funerales ... querido hijo, hermano ... sobrino

ENRIQUE IBARRA ...
(Q. E. P. D.)

La

DEFUNCION

Ha fallecido ... querido padre ...

GUMERCINDO ... CESPEDES ...
MORENO

Sus restos ... ducidos al Cementerio ... hoy a las 3 P. M., ... cortejo desde su casa ... Rosenblut 4890 (Ñuñoa).

La

Tumultos, pillajes e incendios en Calcuta

SOLDADOS NACIONALISTAS CHINOS DE FORMOSA.— TAIPEH. Formosa.— Soldados nacionalistas chinos recién enrolados en el ejército de Chiang Kai-shek, realizan marchas y ejercicios para prepararse ante la posible invasión de la isla por los comunstas chinos.— (Foto ACME).

Se agrava la tensión entre los Estados de Indostán y Pakistán

CALCUTA, 10.— (UP).— Se registraron nuevos casos de acuchillamientos, apedreamiento, lanzamiento de bombas, disparos con armas de fuego, pillaje e incendios intencionales, como corolario del súbito e intenso estallido de violencia hindú-musulmana ocurrido ayer.

La policía anunció que dominaba la situación, pero, decidió prolongar por otro día más el toque de queda de 24 horas, al tener noticias de nuevos disturbios ocurridos en los sectores septentrionales y noroccidentales de esta ciudad.

Como existe un estado de intensa tensión en las relaciones entre India y Pakistán, el Primer Ministro hindú Jawharlal Nehru indicó que, a su juicio, los disturbios en Calcuta y Bengala occidental, se deben a la opresión que ejercen los musulmanes sobre los hindúes en la provincia de Bengala oriental.

Nehru apeló al pueblo hindú "para que no caiga víctima de la pasión y represalia. Fuentes informadas dijeron que el Gobierno de India ha protestado ante el de Pakistán por la pérdida de la vida, inmuebles y el hogar de los hindúes en Bengala oriental.

No puede hacerse un cálculo de las víctimas de los disturbios ocurridos en Calcuta y posiblemente nunca se logre eso si se sigue el ejemplo de los ocurridos en 1947 cuando los cadáveres eran arrojados a los ríos cremados.

Hindúes y musulmanes huyeron aterrorizados por una turba que saqueaba y prendía fuego a sus hogares en los sectores de uno y otro ldao que constituían una minoría. Muchos no pudieron hallar un sitio para dormir y acamparon en las plazas públicas y terrenos baldíos mientras que la estación principal del ferrocarril estaba atestada de gente refugiada que trataba de huir a Pakistán oriental.

[...]SION DE 3 DIPUTADOS [...]E GOBIERNO COREANO

[...], Corea, 10.— (UP.)— El [...]o de Corea Meridional exi[...] encarcelamiento de tres [...]ros de la Asamblea Nacio[...] los que acusa de ser miem[...] estar relacionados con el [...] laborista o comunista. [...] parlamentarios fueron de[...] el año pasado, bajo la [...] de exhortar a que se [...] la Ley de Seguridad Na[...] de Corea Meridional. [...], se les acusará de ha[...]ido el retiro de las fuer[...] norteamericanas en 1948, de [...] por una coalición con el [...] popular de Corea sep[...]al y de enviar informes [...] a ese Gobierno. [...] Fiscal pide penas de dos a [...] años para los acusados.

Protesta por los ataques aéreos contra Shanghai ha presentado Gobierno de E. U.

WASHINGTON, 10 (U. P.)— El Departamento de Estado anunció que el Gobierno norteamericano, ha protestado ante el gobierno nacionalista chino, por los ataques aéreos nacionalistas a la propiedad norteamericana en Shanghai. Casi simultáneamente, se anunció en Lake Success, que los residentes en Shanghai, de 17 nacionalidades y cuatro religiones distintas, solicitaron que las Naciones Unidas, tomen medidas para poner fin a los bombardeos nacionalistas.

En su nota de protesta el Gobierno norteamericano dijo que los bombardeos nacionalistas "han causado un daño considerable y pusieron en peligro la vida de ciudadanos norteamericanos".

En Lake Success, Trygve Lie, Secretario General de las Naciones Unidas, dijo que el centro de información de la NU en Shanghai ha recibido un petitorio firmado por Asociaciones y Bolsas de Comercio de los residentes norteamericanos, británicos, holandeses, suizos, canadienses, australianos, neozelandeses, dinamarqueses, alemanes, belgas, iranios, indios; italianos, franceses suecos, noruegos y paquistanos de religiones católica, protestante, judía y musulmana, en que se dice que el bombardeo del 6 del corriente causó fuertes bajas entre los civiles y daños a las fuentes de energía eléctrica, y que gran parte del servicio eléctrico para el uso doméstico, ha quedado inutilizado, y que asimismo, un gran sector se halla a obscuras. También dice que se sufre escasez de agua.

El petitorio señala que "la destrucción completa de todos los servicios públicos y la continuación de bombardeos de zonas densamente pobladas significará una mayor pérdida de vidas. Es imposible para millones de personas abandonar sus hogares e improvisar viviendas en otra parte". El petitorio no hace mención de las víctimas de los bombardeos anteriores.

La nota del Gobierno norteamericano fué entregada en Taipeh, el jueves, y en ella se declara que los ataques nacionalistas fueron "premeditados y perpetrados a pesar de la fácil identificación" de las propiedades norteamericanas, que el Departamento de Estado ha identificado como instalaciones en Shanghai de la Poper Company y la Standard Vacuum Oil.

La nota de protesta dice que los nacionalistas atacaron a pesar de las seguridades dadas por el Ministerio de Relaciones Exteriores nacionalistas el 26 de enero, de que "se ha dado instrucciones a las autoridades subordinadas de tratar al máximo de evitar las propiedades norteamericanas en la operación".

La protesta se reserva cualquier derecho en nombre de los norteamericanos afectados por la pérdida de vidas o los daños personales o materiales y exige también que no se repitan ataques a la propiedad norteamericana.

Un portavoz del Departamento de Estado dijo que hasta ahora ningún ciudadano norteamericano ha resultado herido por los bombardeos y desmintió que haya aviadores norteamericanos piloteando los aviones nacionalistas.

COMUNISTAS NIPONES RECHAZAN TRATADO DE PAZ SIN RUSIA

TOKIO, 10.— (UP.)— Los comunistas japoneses dijeron hoy que sus lemas para la celebración del Día del Trabajo en este año incluirán su oposición a un tratado de paz separado, que deje fuera a Rusia, y su oposición a que se conceda bases militares a las naciones extranjeras en el territorio japonés (se refiere a Estados Unidos).

Los seis lemas para el 1.o de mayo fueron anunciados por el diario nipón comunista "Bandera Roja".

[...]CION A MAO TSE [...] EN EL KREMLIN

[...] 10, (U. P.)— Los ob[...]res han manifestado que la [...] del Presidente Nikolai [...] en el Kremlin, en honor [...] Tse Tung y Chou en Lai, [...] que se ha puesto término a [...]ciones con los chinos. [...]quete ofrecido a los go[...] chinos aparentemente [...] uno de los más fastuosos [...] en el Kremlin y estuvie[...] todos los Viceprime[...]tros y prácticamente to[...] Ministros del Gabinete, [...] artistas y científicos, y [...] del Cuerpo Diplomático [...] países amigos y de aqué[...] que han establecido re[...] con China.

[...]ción política a la expansión comunista [en] el Extremo Oriente buscará Washington

MANILA, Filipinas, 10 (U. P.)— Existen fuertes indicios entre [norte]americanos informados residentes en ésta, que Estados [...] piensa considerar la amenaza de la propagación comunis[ta en el] Extremo Oriente, como un problema político que debe ser [...] por medios políticos, más bien que trazar una línea mili[tar para] prevenir a los comunistas que no se atrevan a cruzarla.

[Una] fuente oficial digna de crédito, dijo a la United Press, [...] encontrarse un medio para hacer ver a los pueblos que ne[cesitan] más de la democracia que del comunismo. No se puede [trazar] una línea para contener al comunismo. Tal cosa no daría [...]

[...] concepto fué revelado, [...] los diplomáticos norte[...]nos en el Lejano Oriente [...]sen a trasladarse a Bang[kok] para asistir a una conferen[cia ...] una de las preguntas que [...]lan los países libres del [...] en vísperas de dicha con[ferencia], es "¿Hasta qué punto [...] Estados Unidos para [...] a esos países en que se ha [...] impedir que el comunis[mo los] absorba?"

Los diplomáticos norteamericanos en el Lejano Oriente no han dado contestación a esa pregunta, pero indicios de acá señalan que este asunto ocupará un lugar preferente en el temario de la conferencia de Bangkok.

Una fuente oficial señaló que el Presidente Truman tiene disponibles una partida de 75 millones de dólares que puede usar a discreción para ayudar a los países amigos de Oriente, pero no se ha podido determinar si parte de ese dinero será dado a alguna región específica.

Funcionarios del gobierno filipino que observan con inquietud la propagación del comunismo, pasaron revista a la amenaza roja con walton Butterworth, Secretario de Estado Adjunto norteamericano. Después de una conferencia de una hora, el Ministro de Relaciones Exteriores interino filipino Felipe Neri, dijo que habían estudiado "la situación en Extremo Oriente en su totalidad, especialmente en cuanto afecta a los intereses nacionales de Filipinas".

Agregó que las deliberaciones incluyeron dos puntos principales: La Unión del Sudeste de Asia, propuesta por Filipinas, y el programa del Punto Cuarto del Presidente Truman.

Neri reveló que Butterworth ha dicho que Estados Unidos "tiene gran interés" en la unión proyectada, e indicó que la apoyaría. Según Neri, Butterworth sugirió que podía dársele el nombre de "Asociación del Sudeste de Asia", a fin de evitar la impresión de que se haya formado contra algo en particular.

Fuentes filipinas informadas dijeron que quizás se active la alianza tan pronto como regrese Carlos Rómulo de su cargo en las Naciones Unidas. Dichas fuentes dijeron que Filipinas es "la mejor zona en esta región para empezar el Punto Cuarto". Para abril próximo se espera la llegada en ésta, de tres peritos norteamericanos en el programa del Punto Cuarto, que harán estudios sobre el terreno.

JAPON ABRIRA SUS AGENCIAS DE ULTRAMAR

TOKIO, 10.— (UP.)— Un vocero de la Cancillería dijo que Japón abrirá, a principios de marzo próximo, sus "agencias de ultramar", cuyo establecimiento fué aprobado hace dos días.

Se tiene entendido que el Gobierno ha dispuesto 700 millones de yens para financiar esas oficinas de tipo consular que se abrirán este año en Nueva York, Los Angeles, San Francisco y Honolulu.

Ese vocero dijo que cada oficina tendrá entre cuatro y cinco funcionarios.

Cada uno de esos funcionarios no podrá llevar más de dos miembros de su familia.

TRES MIL TONELADAS DE BOMBAS SE HACEN VOLAR EN N. GUINEA

PORT MORESBY (Nueva Guinea) 10, (U. P.)— Tres mil toneladas de bombas que quedaron de la campaña aérea aliada contra el Japón, están siendo voladas por la Real Fuerza Aérea Australiana en Nueva Orleans.

El equipo especial de demolición espera despejar la zona de Aitape de esos poderosos explosivos dentro de unas pocas semanas. Aitape fué uno de los trampolines para la invasión del Japón y más tarde se convirtió en una gran zona de abastecimiento y base de avanzada.

El trabajo de destrucción de las bombas fué demorado durante varios años, a causa de la proposición de demoler una milla cuadrada con bombas, en una explosión en masa, para proporcionar datos necesitados por hombres de ciencia aliados para sus instrumentos registradores de temblores y otros empleados en estudios sísmicos. Sin embargo, el plan fué abandonado posteriormente.

Entretanto el rápido crecimiento de las selvas oscureció los depósitos de bombas cuando se tomó la decisión de hacerlos volar en pequeños lotes.

[...]DIAS DURMIENDO [COM]PLETO ENFERMA [EN] CAPITAL ESPAÑOLA

[MA]DRID 10, (U. P.)— El doctor [...] Jiménez Díaz, accediendo a [...] de los familiares de una [...] que lleva 34 días dur[miendo], acudió a su domicilio pa[ra re]conocerla detenidamente en [compa]ñía del doctor Vidaurreya [...] a la durmiente. [El] doctor Jiménez Díaz ha de[clarado] que la dolencia obedece a [una he]morragia cerebral origina[da posi]blemente, por un tumor, y [que se] trata de un caso bastante [...], pero, desde luego, gra[ve].

[A] fin de poder determinar [...] el estado de la en[ferma] el doctor Jiménez Díaz dis[puso] que fuera trasladada a un sa[natorio] neuroquirúrgico para ha[cerle] [...] radiografías.

Más de 70 millones para ayuda civil a Corea del sur y a Formosa aprobó Senado de E. U.

WASHINGTON, 10 (U. P.)— Por unanimidad y sin debate, el Senado aprobó el envío a la Casa Blanca, de un proyecto de ley, que asigna una partida de 70.500.000 dólares para ayuda civil a Corea Meridional y Formosa, las que están amenazadas por el comunismo.

Ese proyecto de ley autoriza una asignación de 60 millones de dólares para ayuda económica a Corea Meridional y 10.500.000 para el envío de fertilizantes, materias primas y productos agrícolas a Formosa.

Esta última cifra provendrá de la partida ya asignada al fondo de ayuda a China, el que asciende a unos 103.000.000 de dólares.

Esa medida es la culminación de una larga lucha del Gobierno por obtener mayores fondos para Corea. Hace tres semanas la Cámara de Representantes rechazó una ayuda similar hasta que se aprobara una mayor ayuda para Formosa.

Antes de someter el proyecto a votación, los senadores republicanos William Knowland y Alexander Smith expresaron su confianza en que el Congreso dará más ayuda a Formosa más adelante, si los nacionalistas toman medidas para reforzar allí su posición.

Con anterioridad el Departamento de Estado informó a los miembros de la Comisión de Relaciones Exteriores del Senado que las pequeñas zonas en China continental que todavía no han caído bajo el dominio comunista, no pueden recibir una ayuda norteamericana porque no están bajo la fiscalización del Gobierno nacionalista.

Los republicanos, que abogaron por la ayuda a Formosa, habían tratado originalmente de obtener ayuda militar para esa isla, pero se avinieron a una ayuda limitada tal como se aprobó.

Esta ayuda representa una transacción por parte del Gobierno, el cual sostenía que los nacionalistas no deberían obtener más ayuda que la económica que fué ya suministrada por el Congreso.

Dos soldados de EE. UU. raptaron a un alemán y lo entregaron a rusos

VIENA, 10.— (UP.)— El Ejército de Estados Unidos informó que dos soldados norteamericanos, identificados como el Sargento John Frankey y el Cabo Paul Abel, confesaron haber raptado al ex ciudadano alemán Oswald Eder en noviembre pasado, y que lo entregaron a los rusos previo pago de 7.000 schillings, unos 280 dólares.

Esos soldados pertenecían al 796.o cuerpo de policía militar, destacado en Viena.

Eder fué un prisionero de guerra capturado por los rusos y estuvo en poder de éstos hasta 1949.

El Ejército norteamericano dijo que los soldados acusados, operaban con una numerosa banda de contrabandistas y secuestradores, la que fué descubierta por las autoridades el mes pasado. Eder que había sido llevado al sector británico de Viena fué devuelto a los rusos dentro de su sector.

[BUE]NOS AIRES SIGUE [SIN] LECHE A CAUSA [DE] LA HUELGA

[BUE]NOS AIRES 10, (U. P.)— El [...] argentino de la industria [...] leche informó que prosigue [la hue]lga dispuesta por el perso[nal] de los establecimientos dedi[cados] a la industrialización de la [leche].

[La ciu]dad sigue careciendo de [leche], pero no en forma total, [pues la] leche proveniente de los [tambos] sigue llegando, aunque en [los pues]tos de expendio hay grandes [colas] de público en demanda de [ese pro]ducto.

SERA PROCESADO EL NORTEAMERICANO R. VOGELER, EN HUNGRIA

BUDAPEST, 10.— (UP.)— El Gobierno búlgaro anunció hoy que el hombre norteamericano de negocios Robert Vogeler, será procesado por espionaje a partir del día 17 del actual, conjuntamente con un ayudante británico y cinco húngaros, inclusive un clérigo católico.

El Ministro de Justicia dijo que Vogeler y el súbdito británico Edgar Sanders "habían confesado". Vogeler es ayudante del vicepresidente de la Empresa Internatiol Telephone and Telegraph Company en Europa oriental y ha permanecido incomunicado desde el 18 de noviembre, fecha en que fué detenido junto con Sanders.

Otros acusados son la Baronesa Edina Dory y el sacerdote católico Istuan Justh.

ROGATIVAS PARA EL CARDENAL MINDSZENTY EN CAPITAL ESPAÑOLA

MADRID 10, (U. P))— Con motivo de la próxima fecha del aniversario de la condena del Cardenal húngaro Mindszenty, varios prelados españoles han dispuesto en los templos de las respectivas diócesis, rogativas especiales por la salud y la libertad del prelado húngaro.

El Cardenal de Sevilla Pedro Segura aconseja además que se envíen a la Nunciatura Apostólica de Madrid, cartas y telegramas de adhesión al Papa y protesta por la inicua condena.

El Obispo de Orense, Francisco Blanco Nájera, también ha dispuesto que se recen preces especiales para conseguir la libertad de ese Príncipe de la Iglesia, víctima del comunismo.

ARMADA DE CHILE

Propuesta Pública N.o 11

Llámase la atención a la propuesta pública que está solicitando la Armada por el abastecimiento de carne de cordero y carne de vacuno, cuyo suministro se llevará a efecto en Valparaíso durante el período comprendido entre el 1.o de Junio de 1950 al 31 de Mayo de 1951.

Se exigirá caución.

FECHA DE APERTURA: Viernes 10 de Marzo de 1950 a las 10 horas.

LOCAL: Departamento de Abastecimientos y Material de la Armada, Prat 620, 2.o piso, en VALPARAISO.

Mayores informaciones y folletos pueden solicitarse en la oficina de apertura.

EL JEFE DEL DEPTO. DE ABASTECIMIENTOS DE LA ARMADA

COMPAÑIA INDUSTRIAL S.A.CH.

PRECIO MAXIMO DEL ALMACENERO AL PUBLICO
$4.60
SANTIAGO - VALPARAISO Y VIÑA.

SIEMPRE LA MAS BARATA

Por su bajo precio y porque reune en un solo producto todos los elementos para un lavado realmente perfecto de la ropa.

Por eso pida siempre,

Jabonela "MILAGRO"

el único substituto moderno del jabón sólido, debido a la científica combinación de remojador, detergente y jabón, que actúan en forma consecutiva con un rendimiento nunca visto.

DESDE 1907
Calidad INDUS Cantidad
YES YES MUCHO BUENO

PROPAGANDA INDUS

FABRICANTES DEL AFAMADO JABON "GRINGO"

COMPRO ORO, PLATA Y PLATINO
Pago los mejores precios
Joyería "BLEIHOLDER"
BANDERA 268

NOVIOS
ARGOLLAS
Oro de 9 quilates . . . 500
Oro de 14 quilates . . . 805
Oro de 18 quilates . . 1050
Oro de 18 quilates . . 800
EL PAR GRABADAS
JOYERIA BLEIHOLDER
BANDERA N.o 268
Santiago. Provincias, cireembolso enviando la mitad del valor.

CALZADO
CREDITOS
Damas - Caballeros y Niñas
CARTERAS
CREDITOS
Sólo a un radio de 30 cuadras
SAN DIEGO 1889

PERMANENTES
DE CORTE MODERNO
"NEW LOOK"
Casa SANTOS, única firma que ha conseguido la duración de la ONDA y el RIZO GRANDE. Fantasías en peinados.
AHUMADA 340
OFICINA 128 (entrepiso)
PUENTE 585
—FONO 68342—
Altos Camisería Barcelona

MADERAS TERCIADAS
$ 22.-
LA PLANCHA
ALAMEDA 383

SASTRERIA
"ADAM"
HECHURAS FINAS
CONFECCIONES
CREDITOS
CATEDRAL 1274
FONO 67658

CREDITOS
como desee el comprador
PALACIO DEL MUEBLE
BANDERA 539

RADIOS SIN PIE
METALUX
MONJITAS 843
ENTREPISO

MEDIAS
NYLON DUPONT
Sin costura . . . . . $ 70.—
Malla 51, réclame K . 75.—
30 Denier, finitas . . 80.—
Caffarena "Illusión" 89.—
"Laban", malla 51 . . 99.—
20 Denier, malla 54 . 99.—
15 Denier, malla 66 . 120.—
"Laban" 15 — costura oscura . . . . . 150.—
FABRICA
H. MARCUSON
SAN DIEGO 87
Despachos a provincias

¡A SOLA FIRMA!
"SASTRERIA DRINBERG"
BANDERA 644
ofrece
TERNOS
Y CONFECCIONES FINAS

CALZADOS
DE ALTA CALIDAD
VENTA DIRECTA
del fabricante al consumidor
PALACIO DEL CALZADO
ESTADO 277

ACADEMIA DE CORTE SASTRE
"MAC FARLAN"
Cursos rápidos de verano. Colectivos o individuales. Profesores en ejercicio de la profesión.
CURSOS
POR CORRESPONDENCIA
Horario: 9.30 . 1 y 4.30 . 9
MAC - IVER 142
OF. 207 — 2.o PISO

MODISTAS ATENCION
CIERRE ECLAIR
NORTEAMERICANO
HUERFANOS 979
OFICINA 508 — FONO 30847

OCASION
$ 4.900.—
living normando. con cojines. tapizado en fino brocato: $ 9.800. magnífico comedor normando. totalmente hecho en lingue macizo; aparador artísticamente tallado; regia mesa también con cubierta de 1 1|2 pulgada; 6 sillas tapizadas en raso. Mitad de su valor real
NATANIEL N.o 657

FABRICA DE
MALETAS "MUNDIAL"
21 DE MAYO N.º 665
FONO 61464
Visite nuestro surtido completo, sin compromiso alguno.
¡Nuestros precios no tienen competencia!
¡DEPORTISTA!
PELOTAS FOOT-BALL de primera calidad
BOLSAS
para deportistas
ANOTEN LA DIRECCION:
21 DE MAYO N.º 665
FABRICA DE MALETAS
"MUNDIAL"
¡AQUI MAS BARATO!

A. SENERMAN R.
Cirujano - Dentista
OPERATORIA - PROTESIS
RADIOGRAFIAS
Consultas: 9 1|2 a 12 1|2 y de 2 1|2 - 7 1|2
HORAS SOLICITADAS
AHUMADA 312
OFICINA 510
Quinto piso — Fono 65310

PAGO DE SUSCRIPCIONES en el EXTERIOR
PARA REVISTAS Y PERIODICOS
(En los EE. UU., Argentina. Inglaterra, etc.)
Cumplimos rápido: Agencias propias en todos los países
CASA WEISS
BANDERA 72 — OF. 208
FONO 32491

TRANSFORMACIONES Y TODA CLASE DE COMPOSTURAS DE JOYAS Y RELOJES
EDUARDO y OTTO WAAK
Ex jefes taller Casa Weil
Calle PHILLIPS N.o 74
ex calle Central. entre Merced y Monjitas.
FONO 35269 . CASILLA 1656

MUEBLERIAS
"HOLLYWOOD"
ROSAS 1028
SERRANO 33
Venta directa del fabricante al consumidor
PRECIOS SIN COMPETENCIA
¡¡Amplios créditos!!

FUNDAS PARA AUTOS
DESDE $ 950.—
Gran surtido en géneros y petates, y nylon; revisión de resortes y rellenos de algodón, y pisos de goma. Atendido por su propio dueño.
GERMAN MILLAN
Tapicero - Técnico
TODO TRABAJO SE ENTREGA EN EL DIA
SAN ISIDRO 92

MUEBLES CONFORTABLES
"PRAGA"
MERCED 631 - FONO 30117
Gran exposición de toda clase de muebles confortables. comedores de estilo y muebles sueltos. Composturas. transformaciones. fundas, etc. Precios sumamente bajos. Créditos. Visítenos sin compromiso alguno.

JOYERIA
LA PERLA
Venta de despertadores y relojes, a precios rebajados:
GILBERT A $ 400.—
Composturas garantidas de relojes. Argollas de oro, en el día. Vidrios irrompibles, a $ 20.—
Sábado abierto todo el día.
MONJITAS 849

CARTERAS CINTURONES
HAGA SU COMPRA DIRECTAMENTE DONDE LA FABRICA
Despachos a provincias
ENGEL Y ROZENFELD Ltda.
HUERFANOS 615

Casa Olga
HUERFANOS 1150
Sorprende con su INCOMPARABLE
LIQUIDACION
DE MODELOS de CALZADO FINO ELEGANTE HECHO A MANO
desde
$250.-
PAR

¡¡ UNA OFERTA INCREIBLE !!
HUERFANOS 1150
CASA OLGA

LA QUINTA RIVERA
— FONO 52 —
VILLA ALEMANA
Tiene otra vez la Administración de su propietario, don ARMANDO RIVERA.
VISITELA: 100/100 BUENO

NOVIOS
ARGOLLAS DE ORO 18 QUILATES
al precio más bajo.
JOYAS DE OCASION
RELOJES
CASA WEISS
MONEDA 1043
Fono 88969 — Casilla 2521

TERNOS AMBOS
Y VESTONES EN CONFECCIONES FINAS
CREDITOS
SIN PIE
CREDITOS
A 20 MESES
CREDITOS
A 10 MESES
Para cada bolsillo, una facilidad. Unico sistema sin recargo. Visítenos sin compromiso.
ESMERALDA 885
ENTREPISO
DE 9 a 1

ORTOPEDICO
MARCOS
ESMERALDA 834
— FONO 68666 —
Calzados ortopédicos. plantillas ortopédicas. recomendadas por la ciencia médica.

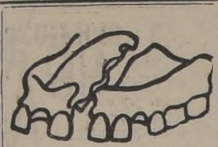
DENTADURAS ROTAS
Repara en una hora. Dientes quebrados reemplaza en treinta minutos.
LABORATORIO DENTAL
"OBERG"
PASAJE MATTE 81—2.o PISO
OFICINO 222 — ENTRADA DIAGONAL, HUERFANOS CON ESTADO.
Despachos de provincias en el mismo día. Atención permanente de 9 A. M. hasta 8.

MODAS:
TRAJES
ABRIGOS 3/4
FALDAS
BLUSAS
BATAS
PIELES:
ABRIGOS
PALETOES 3/4
BOLEROS
ZORROS

CREDITOS
REVE MERCED 595
PRESENTANDO ESTE AVISO UD. OBTENDRA UNA REBAJA DE 10 %.—

DOCTOR
ABUD
DENTADURAS
artificiales inmediatas
Consultas de 10-12; 3-7
Pasaje Matte 82
2.o PISO — DEPTO. 204
FONO 33107

ESTANTES
CAMAS

10 MESES PLAZO
CASA BRONCELAN
San Pablo 2715

MEDIAS NYLON
Velo, muy fino . . . . . . $ 90.—
Super velo, acerada, costura café, malla 66 . . 140.—
Super velo en celofán "GILDA"
COSTURA NEGRA
$ 150.—
Números 8 1|2 — 9 — 9 1|2 y la novedad en números 10 1|2 y 11
Soquetes y Calcetines NYLON
Duración garantizada por seis meses, $ 50.—
Despacho contra reembolso
JULIO PRADO 1855
PARALELA A AVDA. SALVADOR — casi esquina Sucre —

JOYERIA "CARS"
ARTICULOS PARA REGALOS
Técnico del ramo
SAN ANTONIO 521
FONO 32803
EDIFICIO CAPRI

SI PALMA CELIS
LE HACE UN TRAJE
USTED SE HARA
PERSONAJE
AHUMADA 236
OFICINA 405 — FONO 87589
También Cursos Rápidos de Corte. Vendo Modelaje completo. Precios módicos.

TERNOS
DE TEMPORADA!
Y CONFECCIONES FINAS
ofrece
SASTRERIA ARGENTINA
San Pablo 1279
AMPLIOS CREDITOS

¡ATENCION!
DENTISTAS
Toda clase de
ORO DENTAL
Calidad y garantía — Precios convenientes
JOYERIA
FRANCO-INGLESA
MERCED 875 — SANTIAGO
Despachos contra reembolso

BOTERIA "SAN AGUSTIN"
MIRAFLORES 421
Calzado hecho a mano para damas y caballeros.
ESPECIALIDAD EN BOTAS DE MONTAR
— TELEFONO 35171 —

TALLER
PARA TRAJES DE SASTRE Y ABRIGOS FINOS
PARA DAMAS
RECIBE HECHURAS
DE MAYORISTAS
Corte y terminación de reconocida perfección y elegancia
Producción: 300 piezas al mes. ESCRIBIR:
CASILLA 13314
CORREO 15
— SANTIAGO —

ULCERAS DE LAS PIERNAS
Si Ud. sufre de úlceras de las piernas, pida por correo o personalmente folleto gratuito, que con lenguaje sencillo explicará a usted la naturaleza de su dolencia y el modo de curarla, desde el punto de vista de un médico, quien ha dedicado toda su vida al estudio y tratamiento de esta dolencia. Las úlceras de las piernas pueden curarse, sin reposo en cama sin pomadas y sin otro medicamentos.
CARMEN 139 — Stgo.
FONO 35944
Atención: 2 1|2 — 7 1|2

CLINICA DE
CAMISAS
S. ANTONIO 470
Cerrada hasta el 21 de febrero por feriado legal

SERVICIO DE
REFRIGERACION
ELECTRICA
EMBOBINADOS DE MOTORES
Trabajos garantidos. Rapidez.
ROGELIO ESPINOSA MUÑOZ
CONDOR 946 AL 950
Fonos: 60126 y 63374

TERNOS-AMBOS
Vestones para combinar Corte argentino. Ternos para jóvenes y niños, iguales condiciones.
CON o SIN PIE
25 MESES PLAZO
Sin recargo o sola firma. Atiende de 8 a 10 de la mañana, y de 5 a 7. Se ruega no insistir. Ternos sobre medida, las mismas facilidades de pago.
CATEDRAL 1467 3er PISO

ARTICULOS PARA REGALOS
Cerámica, Loza, Plaqué, Cristalería, Cuchillería nacional e importada.
DEPOSITO DE FABRICA
CREDITOS
CASA SONER
ARTURO PRAT 266

CLUB TALCA
ALMUERZO:
TRES PLATOS, POSTRE Y CAFE:
$ 25.—
TODA CLASE DE EXTRAS
MIRAFLORES 175
TELEFONO 36635

COMPRE SU MEJOR
DESPERTADOR
— EN —
CASA FABA
BANDERA 230
Se reciben composturas de relojes

CIERRE ECLAIR
NORTEAMERICANO
EXISTENCIA PERMANENTE en todos los tamaños y colores
REEMBOLSOS
A $ 0.80 EL CENTIMETRO
CASILLA 9771
SANTIAGO

SLACKS PARA NIÑOS
en fina gabardina de algodón desde
$ 420.—
SASTRERIA
"ZAVELEV"
SANTO DOMINGO 1046

TERNOS
DE MEDIDA Y MEDIA CONFECCION
10 MESES
PLAZO
SASTRERIA LONDRES
BANDERA 684

MODAS "LIBERTY"
OFRECE:
Trajes sastre tres cuartos vestidos. carteras. etc
A sola firma, sin pie
10 MESES PLAZO
AHUMADA 116
OFICINA 5 — FONO 68041

¡RELOJES MALOS!
Recibimos toda clase de relojes en compostura, aún los rechazados por otras relojerías. Taller propio. Especialidad en cronógrafos.
RELOJERIA
BLEIHOLDER
BANDERA 268

ABOGADO
SANCHEZ DEL POZO
Especialmente asuntos y juicios de matrimonio.
De 11 a 12 30 y de 17 a 19 horas.
MONEDA 1137 — OF. 78
FONO 80813

CASIMIRES
azul marino y negro, y el más completo surtido de lindas fantasías de paños de Tomé. "OVEJA" a precios rebajados. Gabardina italiana finísima a $ 780 el metro, ofrece
Marcelo Uranga R.
COMPAÑIA 1291 — 2.o piso
Oficina 214 — Esq. T[...]nos

Hechuras y transformaciones
— DE —
JOYAS
JOYERIA DANZIGER
SAN ANTONIO 344

RELOJERIA Y JOYERIA
ITALIA[...]
ALAMEDA 982 TEL. 80474.
RELOJES SUIZOS, las mejores marcas. Especialidad en RELOJES DE ORO, CON PULSERA DE ORO PULSERAS FANTASIAS EN GENERAL

Recibimos toda clase de composturas, garantizadas, por técnico europeo. GRANDES FACILIDADES DE PAGO, sin recargo.
SOLICITE UN CREDITO

FABRICA DE ARTICULOS de ALUMINIO

OLLAS
teteras, cafeteras y un gran surtido en artículos de aluminio para el hogar a precios muy convenientes TAMBIEN se suelda y arregla toda clase de aluminio.
FCA. "LA SELECTA"
BLANCO ENCALADA 2781
Entre Bascuñán y Unión Americana

BOLETOS DE EMPEÑO
ORO — JOYAS
COMPRAMOS
Antes de vender, consúltenos.
RELOJERIA Y JOYERIA
"DRUVI"
SAN ANTONIO 80
— Esquina Moneda —
FONO 61766

CREDITOS
PASCUAL SASTRE
SAN DIEGO 928

HUEVOS
DEL CRIADERO
ROSARIO
desde hoy vende su producción directamente al público
AGUSTINAS 715
— FONO 37699 —
TERESA CORREA CERDA

FUNDAS
PARA AUTOMOVILES. DESDE
$ 1.000.—
ASIENTOS FRESCOS PARA CHOFER
$ 400.—
Arreglos de cremalleras. Cambio de cristales. Ajustes de puertas. Arreglos de chapas y pisos de goma. Capotas de coches modernos, etc. Todo trabajo se entrega en el día.
JUAN VERGARA A.
DIEZ DE JULIO N.o 365, INTERIOR — TELEFONO 35320

FUNDAS para autos
en genero y cuero, por especialista europeo:
REINBERG
TAPICERO
Avenida Bustamante 790
FONO N.o 45191

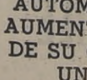
¡PELIGRO!
Señor
AUTOMOVILISTA
AUMENTE LA LUZ DE SU COCHE EN UN 100%
Le instalamos en 3 horas Focos sellados, última invención norteamericana.
AVDA. BDO. O'HIGGINS 2278
Fono 93316 — Santiago
REPUESTOS Ford
SERVICIO RADIO TECNICO

BATAS DE BAÑO
Pijamas y batas de levantarse, para caballeros y niños.
OFRECE SU EXTENSO SURTIDO
La Casa de los Pijamas
— HUERFANOS 1165 —

SED[...]
GRAN[...]
REBA[...]
POR LIQUIDA[...]
TEMPOR[...]
Del fabricante al [...]
ALGUNAS O[...]
Lino Shantung [...]
Mongol [...]
Popelina blanca [...]
Crep Satán [...]
Seda estampada [...]
Seda fina con [...]
nares [...]
Reversible [...]
Tafetán moree [...]
Seda fina Marq[...]
sette, en todos [...]
colores [...]
Mouflón de lana [...]
de levantarse, [...]
$ 150.— el [...]
CONSIDERABLES [...]
JAS PARA R[...]
Depósito de F[...]
UNIVE[...]
TEXTIL [...]
IRARRAZ[...]
440
FRENTE TEATR[...]

TERN[...]
Confecciones fina[...]
dida. Lindo surti[...]
mires importados [...]
les de pri[...]
SOLO HECHUR[...]
CREDITO[...]
10 Y 20 [...]
CREDI[...]
SIN PI[...]
Una facilidad [...]
bolsill[...]
San Anton[...]
— OFICINA [...]
Unicamnete de [...]

NEBULIZA[...]
A DOMIC[...]
Ultratermia. Luz [...]
Curaciones e inyecc[...]
neral. Atendido [...]
ras univers[...]
De 8.30 a 12.30 y d[...]
SERVICIO DE FIS[...]
Hermanas T[...]
MONEDA N[...]
CUARTO PISO — [...]
TEL. 862[...]

¡CATRES PLE[...]
MAP[...]
MAC IVER
CASI ESQ. M[...]

CLINI[...]
DENT[...]
AVENIDA MATT[...]
EXTRACCIONES - [...]
CORONAS - PU[...]
OBTURACION[...]
RADIOGRAF[...]
Atención diaria [...]
de 2 a 6 [...]
PRECIOS MOD[...]

MANDE A L[...]
SU ROP[...]
— A LA —
"Lavandería A[...]
tica Americ[...]
MERCED [...]
Camisas para caballe[...]
horas, por $ 7.— [...]
planchadas en forma [...]
Tenemos el equipo [...]
derno, y usamos [...]
materiales [...]
Limpiado en [...]
PERFECTO Y [...]

COMPRARE[...]
RELO[...]
MALO[...]
desde el 15 febrero [...]
SANTO DOMINGO [...]
— esquina Mora[...]
TALLER DE REL[...]

LA NACION

SABADO 11 DE FEBRERO DE 1950
SANTIAGO DE CHILE

Empieza hoy el Torneo Americano de Ciclismo

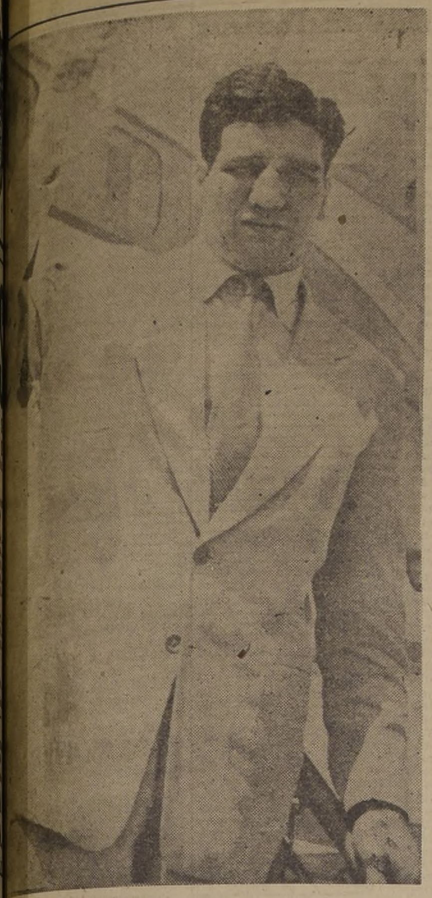

...GO EL NOQUEADOR.— Ayer llegó a Santiago Pedro Co... considerado como el más notable noqueador del boxeo sud...icano. Cobas debutará el viernes próximo en el Caupolicán, frente al Campeón Nacional, Carlos Rendich.

SE SUSPENDIO LA PELEA DE ARTURO GODOY CON SYS

BUENOS AIRES, 10.— (UP).— Ha sido suspendido el match de esta noche entre el campeon chileno y sudamericano Arturo Godoy y el ex campeón europeo Carlos Sys, de nacionalidad belga.

La decisión fué tomada por la comisión municipal de box, después de un examen médico de ambos boxeadores efectuado al mediodía, constatando en él, que el púgil chileno no se encontraba en condiciones físicas para subir al ring.

No se ha fijado fecha para el combate.

Arturo Godoy tiene una lesión sobre el ojo izquierdo que le imposibilita afrontar el compromiso que tenía para esta noche con el belga, según determinaron los médicos de la comisión municipal de Box.

El informe médico, que es brevísimo, se limita a constatar la lesión de Godoy y a opinar que si se efectuara el match, el transandino no estaría en condiciones de resistir la violencia de los golpes que cambian entre los peso pesados.

La fecha se fijará oportunamente, pero en círculos de la comisión se opinó que deberán transcurrir no menos de 20 días antes que pueda efectuarse el match.

Esta es la segunda vez que se posterga el encuentro, debiéndose la anterior a una lesión que sufrió el chileno en una mano durante los entrenamientos.

El empresario de la pelea, Simón Kronenberg, declaró a la United Press, que tiene proyectado conseguir una autorización para que la pelea se efectúe el 3 de marzo, y que tiene al argentino Lowell como suplente, para el caso de que Godoy o Sys no puedan presentarse.

NO LE DIERON PASE.— El médico no le dió el pase a Arturo Godoy, y, por lo tanto, su match de anoche con el belga Sys, debió suspenderse.

TRIUNFAL CAMPAÑA POR EL SUR DE UN TEAM DE COLO COLO

El equipo de división especial de Colo Colo continúa consiguiendo triunfos en su brillante campaña por el sur del país. Se presentó en la ciudad de Castro y venció al seleccionado local por la cuenta de 2 a 0. Anotaron los goles del invicto elenco albo Núñez y Wenger.

Seguirá en su cargo don Luis Valenzuela

Una comisión nombrada por el directorio de la Federación de Fútbol de Chile e integrada por los señores Fernando Larraín Mancheño, Pedro Foncea Aedo y Ernesto Allende Moreno, se entrevistaron con don Luis Valenzuela Hermosilla para pedirle el retiro de la renuncia presentada, por no estimarla conveniente en estos momentos difíciles por que atraviesa el fútbol chileno y como una manifestación de solidaridad insistieron en el retiro de dicha renuncia, presentada hace algunos días.

Considerando esta muestra de adhesión de sus colegas de directorio, el señor Valenzuela aceptó dejarla sin efecto, dejando constancia que al renunciar, en ningún instante quiso inferir un agravio al resto del directorio, con quienes seguirá ligándolo lazos de amistad y cooperación.

CABLE DE LA C. B. DE RIO DE JANEIRO

El señor Valenzuela recibió con fecha 9 de febrero el siguiente cable del señor Rivadavia Correa Meyer, presidente de la Confederación Brasileña de Deportes:

"Cables procedentes de esa capital anuncian que apreciado amigo presentó renuncia cargos presidente Federación de Fútbol de Chile y Confederación Sudamericana. En nombre Confederación Brasileña de Deportes, que habla por todo Brasil deportivo, y en el mío propio, formulo la más vehemente y ardorosa apelación sentido nuestro grande y noble amigo, retiro su renuncia que, de verificarse tendría para la política deportiva de Sudamérica, crisis difícil solución. Particularmente acredito que un buen amigo no me faltara en este instante y, considerando mis problemas y olvidando usted todas sus amarguras y contrariedades, continuar al frente del fútbol chileno y sudamericano, dándole lo mejor de su inteligencia e iniciativas. Afectuosos abrazos.— Rivadavia Correa Meyer.

LA RESPUESTA

Señor Rivadavia Correa Meyer, Río de Janeiro. Emocionado agradezco nobilísimas expresiones deporte brasileño y personales suyas, que oblíganme a cumplir deberes Conmeball hasta el fin. Directorio Federación de Fútbol de Chile, además pidióme solidaridad que no puedo rehusar. Reciba con fuerte abrazo mi infinita gratitud.— Valenzuela.

DEL SEÑOR ROBERTO PEIXOTO

Río de Janeiro, 9.— Renuncia actividades deportivas repercutió profundamente Brasil. Apelo amigo reconsiderar actitud intereses fútbol sudamericano. Abrazos. — Roberto Peixoto.

LA RESPUESTA

Santiago, 10.— Gracias leal amigo. Retirada renuncia. Saludos.— Valenzuela.

DE BOLIVIA

Cochabamba, 9.— Diarios hoy destacan su renuncia dirigente máximo fútbol sudamericano y chileno. Nombre fútbol Bolivia rogámosle retirar renuncia para bien fútbol continental. Cordialmente. — Dr. Alfredo Galindo Quiroga, presidente de la Federación de Fútbol de Bolivia.

LA RESPUESTA

Santiago, 10.— Profundamente agradecido acuso recibo hidalgas expresiones fútbol boliviano. Considerando valiosa adhesión Uds. y mis deberes Conmeball he retirado renuncia.— Valenzuela.

Con eliminatorias entre velocistas

Programa nocturno

Esta noche, en el velódromo del Estadio Nacional, se dará comienzo al 7.o Campeonato Sudamericano de Ciclismo, torneo en que desde hace varios días ha venido acaparando el interés de la afición deportiva nacional, en forma que hace prever un éxito extraordinario.

Como ya lo hemos informado en otras oportunidades, actuarán en este campeonato representaciones de cuatro países: Uruguay, actual campeón sudamericano; Argentina, vicecampeón; Chile, tercer campeón, y Perú, que ocupó el cuarto lugar en el último certamen realizado en enero del año pasado, en Montevideo.

Es indudable que la mayor potencialidad ciclística de Uruguay y Argentina, hace de estos países los favoritos para adjudicarse el título en disputa, quedando Chile en tercer lugar, lo cual no puede ser un motivo que reste interés, ya que es bien sabido que los pedaleros locales se encuentran en excelentes condiciones y esperan convertirse en serios rivales de los rioplatenses, quienes tendrán que superar sus habituales marcas si desean salir airosos.

ELIMINATORIAS DE MIL METROS

La prueba básica de la reunión de esta noche será la de mil metros velocidad (scratch), en la que los países han designado los siguientes representantes:

URUGUAY: Luis de los Santos y Carlos Tramútolo.

PERU: Francisco Sagasti y Gino Comotto.

ARGENTINA: Clodomiro Cortoni, Oscar Giacche. Reserva: Miguel Angel Passi.

CHILE: Reinaldo Acuña y Jorge Chartier. Reserva: Hernán Massanés.

Con respecto a los corredores de reservas designados por Argentina y Chile, bien puede decirse que ellas tienen el carácter de tal sólo en el papel, pues Passi es, sin discusión, el mejor velocista transandino y seguramente será designado titular en el momento mismo de la prueba. Una cosa parecida sucederá con el chileno Massanés, actual campeón de Chile y elemento netamente superior al sanbernardino Chartier.

La prueba se disputará hasta los cuartos finales, o sea, deberán quedar clasificados esta noche los cuatro corredores que intervendrán mañana en las semifinales y final. Se disputarán primero cuatro series de a dos corredores y después los perdedores actuarán en dos series, pasando los ganadores a integrar el primer grupo, donde volverán después a competir en tres series de a dos. Estos últimos perdedores rivalizarán en otra carrera para clasificar el cuarto hombre que entrará a las semifinales.

LA OPCION DE LOS CHILENOS

Atendida la mayor capacidad técnica de los rioplatenses, es indudable que a los chilenos les espera un compromiso extremadamente difícil, como es el llegar a obtener alguna clasificación para las semifinales. El uruguayo De los Santos, que aparece como el lógico vencedor de esta prueba, dado que está considerado como el pedalero más rápido del continente, y los argentinos Passi y Giacché, deben tener punto menos que asegurada su inclusión entre los ganadores de esta noche, quedando, en consecuencia, un puesto para ser disputado por el otro uruguayo (Tramútolo), los dos peruanos y los dos chilenos. Sin apasionamiento, creemos que este puesto debe ser para un chileno, pero con todo, también consideramos que no nos extrañaría que en un esfuerzo de extraordinaria superación, tanto Acuña como Massanés, lograran obtener tan honrosa clasificación, desplazando a más de un crack rioplatense.

ENTRADAS EN VENTA

Desde ayer se encuentran en venta, en la Casa Olímpica, las entradas de preferencia para la reunión de esta noche. Los precios de las localidades serán los siguientes: Galería, 15 pesos; tribunas, 50 pesos, y tribunas numeradas, bajo el Palco Presidencial, ochenta pesos. Para la reunión de esta noche, habrá un servicio especial de locomoción en las líneas de micros Pedro de Valdivia y Diagonal.

La reunión inagural del campeonato sudamericano de ciclismo, a efectuarse esta noche, se iniciará a las 21 horas, con algunas pruebas preliminares en las que intervendrán exclusivamente corredores locales.

A continuación, se efectuará el desfile de las delegaciones participantes, que será encabezado por el presidente de la Federación de Chile, don Santos Allende Acha; el presidente de la Confederación Sudamericana, ingeniero uruguayo don Juan B. Maglia, y el vicepresidente de este último organismo, el dirigente chileno don Fernando Anrique Pérez.

PASEO A CARTAGENA DEL CLUB SAMITIER

El Deportivo Samitier ha organizado para mañana un paseo a Cartagena, en honor de sus dirigentes, señores Lorenzo Salinas y Jorge Alcaino.

La delegación metropolitana saldrá, a las 16 horas, desde Lord Cochrane 1383.

SE CONFIA EN SU CAPACIDAD.— El hecho de que Reinaldo Acuña, el mejor velocista chileno, haya establecido recientemente el record sudamericano de los 1.000 metros scratch, es un antecedente valioso para pensar en que debe tener una destacada actuación en las eliminatorias con que se inicia esta noche, en Estadio Nacional, el Campeonato Americano de Ciclismo.

...E PREPARAN LOS TRANSANDINOS.— Los ciclistas argentinos, dirigidos por ese crack ex...ordinario que fué Mario Mathieu, se han venido preparando intensamente en el Estadio ...acional. LA NACION los sorprendió mientras hacían un alto en esas prácticas. Están entre ...os Oscar y Elvio Giacché, Roberto Guerrero, Mario Mathieu y Miguel Angel Passi, acompañados por ayudantes y admiradores.

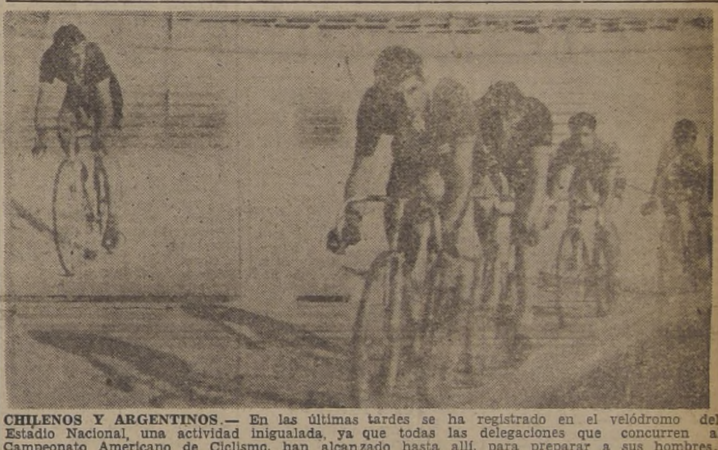

CHILENOS Y ARGENTINOS.— En las últimas tardes se ha registrado en el velódromo del Estadio Nacional, una actividad inigualada, ya que todas las delegaciones que concurren al Campeonato Americano de Ciclismo, han alcanzado hasta allí, para preparar a sus hombres. Además, y esto es muy importante, los representantes chilenos, argentinos, peruanos y uruguayos han confraternizado ampliamente. Esta escena captada por nuestro repórter gráfico, René Bravo, muestra a Roberto Guerrero y Julio Arrastía, los buenos corredores trasandinos, seguidos por los chilenos Héctor Rojas y Reinaldo Acuña.

...NTINUA MAÑANA EL ...RTAMEN DE VERANO ...E DIVISION AMATEUR

...ñana se cumplirá la tercera ...ha del Campeonato de Verano ...la División de Fútbol Amateur, ...un programa de cuatro par... que se efectuarán en dis... ciudades cercanas a la ca...

...n San Felipe, se enfrentará el ...o Prat, dueño de casa, al ...lia Maccabi, elenco éste que ...de ganar al Gimnástico Ad...ción del Puerto. Por su ...e, el Walter Müller, cuarto ...la competencia del año pasa... jugará en La Calera con Ce... El Melón, equipos que es... situación de brindar un ...do bastante reñido ya que ...s se hallan bien adiestrados. ...la localidad de Puente Alto, ...enfrentarán el Luis Matte La... recientemente ingresado a la División Amateur, y Transandino, de Los Andes, y por último, en Viña del Mar, dirimirán supremacía los elencos del Valparaíso Ferroviario y Deportivo Viña, encuentro que será dirigido por el árbitro señor Leopoldo Santelices.

MODERNA SEDE TENDRA LA "U"

Con una moderna sede social ubicada en Alameda Bernardo O'Higgins con Vergara, contará próximamente el Club de la Universidad de Chile. El nuevo edificio consta de 3 pisos y tendrá lujosos salones y dependencias que permitirán la concurrencia asidua de los socios de la institución.

NUEVOS TRIUNFOS.— Abelardo Siré, el campeón de Chile, que ahora pertenece a la "U" sigue ganando en el norte. Recientemente obtuvo una buena victoria en Antofagasta.

BUENA ACTUACION DE PUGILES DE LA "U"

Una destacada actuación tuvieron en Antofagasta, los pugilistas de la Universidad de Chile. En esa ciudad los encuentros en que se presentaron arrojaron los siguientes resultados:

Omar Herrera (U) ganó por puntos a Eduardo Placencio; A. Vargas (U) ganó por K. O. a Víctor Vega; Sergio Araya (U) perdió por puntos ante Mario Ramírez; Gerardo Pérez (U) empató con Teodoro Díaz; José Martínez (U) perdió por puntos ante Andrés Osorio; Sergio Reynoso (U) perdió por puntos ante José Aguilera, y Abelardo Siré (U) ganó por puntos a Andrés Portilla.

ATINADA FORMULA PARA EVITAR LAS MUERTES EN BOX

NUEVA YORK, 10.—(UP).— El senador Alfred Santangelo y el representante Louis A. Cioffi, ambos del Congreso del Estado de Nueva York, presentaron un proyecto de ley que prohibiría a todo boxeador que haya sufrido un K.O. boxear durante un período de tres meses. Los congresistas declararon que su propuesta tenía por objeto reducir el número de muertes entre los boxeadores.

SIGUE GANANDO MARY TERAN EN FILIPINAS

MANILA, 10.— (UP).— La señora María Luisa Weiss, argentina, derrotó a Desideria Ampón, filipina, por el score 6|0, en los cuartos finales de los partidos individuales femeninos del campeonato nacional para campeones.

Pedro Massip, español, derrotó a Raymundo Deyro, filipino, el segundo jugador en importancia de su país, por la cuenta de 6|4 y 6|1, en los cuartos finales individuales.

TORNEO MUNICIPAL DE FUTBOL CONTINUA HOY

Continuará esta tarde, a las 15 horas en la cancha Norteamérica, la competencia interna de fútbol entre los diversos equipos de la Municipalidad de Santiago.

M. GAZITUA LTDA.
ADMINISTRACION

ARRIENDASE
EDIFICIO MARIA LUISA SANTANDER N.º 0168
1|2 CUADRA PARQUE BUSTAMANTE
DEPARTAMENTOS AMPLIOS, $ 4.000.—, con excelente distribución, entrega inmediata, acéptase contrato, visitarlo a toda hora.

EDIFICIO RECOLETA 424
DESDE $ 3.400.— A $ 4.000.—
DEPARTAMENTOS AMPLIOS, BIEN DISTRIBUIDOS
Agua caliente. Calefacción y cocina de gas instalada. Entrega próxima. Confort. Persianas venecianas. Toda locomoción.

LOCALES COMERCIALES, DESDE $ 2.000.— A $ 4.500.— Varios tamaños. Apropiado gran comercio. Entrega inmediata o próxima. Amplios ventanales a la calle, y reja de seguridad.

Nuestra firma no cobra comisión ni derecho alguno por sus arriendos

ATIENDESE EN ESTOS EDIFICIOS TODO EL DIA DE HOY

AMUNATEGUI 95
ESQ. MONEDA OF. 27. TELS. 60466-88775

EL LICOR MAS SANO.
PURO DE UVA.
PISCO
UNA COPITA EN EL BAR.
UNA BOTELLA EN EL HOGAR

LLEGARON OTRA VEZ...
...AS DE TRIUNFO
de la técnica española, al servicio de la mujer, en el taller y en el hogar.
ENTREGA INMEDIATA
ALFA
Desde $8.000.-
VENTAS AL CONTADO Y A PLAZO
RCA VICTOR
DISTRIBUIDORES
ENRIQUE PALMA Y CIA.
AV. B. O'HIGGINS 2981 · FONO 92661 · STGO.

En la carrera a Algarrobo actuarán 67 coches

"NOS DESQUITAREMOS".— En estas dos palabras resumió sus declaraciones el gran arquero internacional, Sergio Livingstone, que integra el seleccionado nacional de fútbol, que parte mañana a La Paz, donde se enfrentará con el team boliviano, por las eliminatorias del Campeonato Mundial.

Varias Noticias SOBRE DEPORTES

FESTIVAL DEPORTIVO.—La Liga de Deportes "Lo Franco" ha organizado un festival para mañana a las 15 horas, cuyo programa es el siguiente: Audax Italiano con Deportivo Raúl Denis.— Florida Loma Blanca de Maipú con Guillermo Saavedra, y Audax Italiano (división especial) con Deportivo Defensor Chileno.

JUGARA EN TILTIL.—El Deportivo Blue Star jugará mañana en Tiltil, enfrentando al Deportivo Cacrem, con sus tres cuadros adultos. La delegación deberá encontrarse en la Estación Mapocho, a las 7.30 horas en punto. El primer elenco de esta institución formará así: Briones; Rojas y Donoso; Morales, Vera y Cerpa; Gatica, Miranda, San Martín y Ulsen.

DE DUELO EL "JUVENTUD SAN PEDRO".— Esta institución de la comuna de San Miguel, comunica a sus socios el fallecimiento de la señora Graciela Pardo de Peñaloza, esposa del jugador del primer equipo Gregorio Peñaloza. Los funerales saldrán de su casa habitación, calle San Pedro 2398.

AMISTOSOS.— Con sus tres elencos de fútbol se medirán mañana los clubes Mirasol y Alfredo Río Seco, en la cancha de San José de Maipo. La delegación de Santiago saldrá a las 9 horas desde calle Nataniel número 810.

—El Bandera Atlético enfrentará con su primer cuadro adulto al Población "Enrique Mac Iver", a las 10 horas, en la cancha del Francisco Arellano (Estación Central), en disputa de un trofeo.

—El Teniente Godoy y el Dofihue se enfrentarán con sus tres equipos de fútbol en la cancha del último. La delegación del Teniente Godoy saldrá en microbús especial a las 7 horas. Su primer elenco formará como sigue: Carrasco; Silva y González; Díaz, Leiva y Zúñiga; Olguín, Montenegro, Orellana, Pastor y Zárate.

—El Unión San Pablo, con sus tres equipos enfrentará al Manuel Maldonado en la cancha Los Gráficos (final tranvías Bellavista), empezando a las 14.30 horas con los terceros cuadros.

—El Nataniel Juniors, en la cancha de Buin (Maipo), con sus tres equipos adultos el Matías Cousiño. La delegación saldrá a las 9 horas en microbús particular.

—El Atlético Cóndor, con sus tres elencos adultos en la cancha de Melocotón, el David Arellano. Los socios interesados en acompañar a la delegación, pueden tomar datos en la secretaría del Cóndor, calle San Diego 391, de 20 a 23 horas.

—El Forestal enfrentará con sus tres equipos al Unión Pacífico, mañana a las 14 horas en la cancha de Santa Rosa número 4110.

DEPORTIVO NACIONAL. — Esta tarde, a las 14 horas, quedarán cerradas las inscripciones para la excursión al camping de Algarrobo. El pasaje, incluído el almuerzo y once, es de 160 pesos para los socios, y de 180 pesos para los adherentes.

DEPORTIVO DANUBIO. — Esta institución cita para hoy, a las 14 horas, a sus dos equipos de fútbol en el Estadio Zambrano. La citación afecta especialmente al primer elenco formado por Carrasco; Toledo y Pismante; Lizana, Fuentes y Plaza; Saavedra, Cisternas, Parada, Fuentes y Morales.

ACEPTA DESAFIOS.— El Club "Huracán" de la Población Atacama, que cuenta con cancha en Segunda Avenida esquina Cuarta Transversal, acepta desafíos para jugar mañana con equipos infantil, juvenil y división especial. Dirigirse a Cuarta Avenida 0388, San Miguel.

BRASIL PIDIO A DON LUIS VALENZUELA QUE RETIRE SU RENUNCIA

RIO DE JANEIRO, 10.— (U. P.)— El telegrama de renuncia del señor Luis Valenzuela a la presidencia de las Federaciones Chilena y Sudamericana de Fútbol, tuvo la mayor divulgación en la prensa y radio del Brasil. El presidente de la Confederación Brasileña de Deportes, señor Correa Meyer, dijo que lamentaba mucho la noticia y que la CBD le enviará un telegrama para que reconsidere su decisión.

EL FUTBOL AMATEUR FIJO SUS PARTIDOS

La Asociación Amateur de Fútbol de Santiago ha programado para mañana los siguientes encuentros oficiales:

DIVISION ASCENSO

Cancha Ferroviaria N.o 2.— A las 18 horas, primeros elencos del Small Star con Deportivo Flecha; árbitro, señor Gmo. Madariaga; turno, Cuarta Zona.

Estadio Malloco.— A las 16.30 y 17.30 horas, dos equipos del Israelita Maccabi con Malloco Atlético; árbitro, señor A. Benítez; turno, Unión Arauco.

DIVISION DE HONOR

Estadio Ferroviario.— A las 15, y 16.30 horas, dos equipos del Cuarta Zona con Río de Janeiro; árbitro, señor S. Salas; turno, Small Star.

CANCHA TALLERES DEL NIÑO.— A las 16.30 horas, primeros conjuntos del Manuel Acevedo con Loma Blanca; árbitro, señor E. Núñez Toro; turno, Arauco de Providencia y a las 18 horas, primeros elencos del Nacional El Salto con Arauco de Providencia; árbitro, señor R. Osorio· turno, Manuel Acevedo.

SODIMAC TENDRA HOY FESTIVAL DE FUTBOL

El Deportivo Sodimac, ha organizado un festival de fútbol para hoy en la cancha de Colo Colo ex Estadio de Carabineros, para lo cual ha confeccionado el siguiente programa:

14.30 horas, segundos elencos del Bima con Fundición Flores; 15.30 horas, Sodimac con José Fracchia; 16.30 horas, Bima con Fundición Flores, primeros equipos y 17.30 horas, Sodimac con José Fracchia.

CAJA DE PREVISION DE EMPLEADOS PARTICULARES

PROPUESTA PUBLICA

Solicítanse propuestas públicas por la provisión y colocación de persianas tipo "Venecianas" para el edificio de Teatinos esquina de Santo Domingo.

Bases y antecedentes desde esta fecha en Huérfanos 1270, 5.o piso, oficina 508.

Las propuestas se abrirán el día 16 de febrero de 1950, a las 16 horas en el despacho del señor Vicepresidente.

EL VICEPRESIDENTE EJECUTIVO.

MAÑANA VIAJARA A LA PAZ EL EQUIPO CHILENO DE FUTBOL

Por fin, después de numerosas diligencias, la División de Honor de la Federación de Fútbol de Chile consiguió pasajes para el equipo que actuará el domingo 26, frente al seleccionado de Bolivia, por las eliminatorias del Campeonato Mundial por la copa "Jules Rimet".

En efecto, recién ayer la LAN dispuso que un avión Glen Martin, mañana a las 6.30 horas, transporte hasta Arica a los 31 miembros de la delegación. Desde ahí, el viaje se continuará en ferrocarril, en las primeras horas del lunes, para llegar a La Paz a mediodía del martes.

La nómina completa de los integrantes de la delegación, es la siguiente: presidente, señor Pedro Foncea; delegados, señores Carlos Dittborn, Héctor Bravo y Guillermo López; director técnico, señor Waldo Sanhueza; médico, Dr. José Ercole; entrenador, señor Francisco Platko, y jugadores: Sergio Livingstone, Hernán Fernández, Fernando Wirth, Manuel Arriagada, Juan Negri, Fernando Roldán, Manuel Machuca, José López, Osvaldo Sáez (capitán), Adelmo Yori, Mariano Román, Arturo Farías, Sergio Yori, Enrique Hormazábal, Fernando Campos, Atilio Cremaschi, Mario Lorca, Reinaldo Rebello, Guillermo Fernández, Andrés Prieto, Guillermo Díaz y Mario Castro.

BUENOS PARTIDOS POR EL CERTAMEN DE LOS BARRIOS

Mañana, en las canchas del Santiago Morning se llevará a efecto la sexta fecha del Campeonato Provincial de los Barrios, que auspicia el "Diario de los Deportistas" LA NACION.

El programa es el siguiente:

CANCHA N.o 1.— 15 horas: Bernasconi con Población Carrera, segundos; árbitro, Las Rejas; 16 horas: Luminor con Dos Américas, primeros; árbitro, U. Atlántico; 17 horas: Población Delicias con Nacional Bulnes, primeros; árbitro, Dos Américas; 18 horas: Población Carrera con Bernasconi, primeros; árbitro, Población Delicias. Director de turno, Osvaldo Leyva.

CANCHA N.o 2.— 15 horas: Igualdad y Trabajo con Unión 56, segundos; árbitro, Luminor; 16 horas: Ricardo Cumming con Estrella de Quinta, segundos; árbitro, N. Bulnes; 17 horas: Las Rejas con Deportivo Capri, primeros equipos; árbitro, Bernasconi; 18 horas: Unión 56 con Igualdad y Trabajo, primeros; árbitro, Las Estrellas. Turno: Estrella de Quinta.

CANCHA N.o 3.— 15 horas: Nacional Bulnes con Población Delicias, segundos; árbitro, P. Carrera; 16 horas: Capri con Las Rejas, segundos equipos; árbitro, señor Salazar; 17 horas: Ricardo Cumming con Estrella de Quinta, primeros; árbitro, Unión 56; 18 horas: Defensor América con Unión Atlántico, primeros; árbitro, E. de Quinta. Turno: Las Rejas.

CANCHA N.o 4.— 15 horas: Luminor con Dos Américas, segundos equipos; árbitro, Defensor América. Director de turno: Unión 56.

CANCHA N.o 5.— 15.30 horas: Francisco Hormazábal con Juan Gramuut, terceros; 16.30 horas: Juan Gramuut con Francisco Hormazábal, segundos; 17.30 horas: Francisco Hormazábal con Juan Gramuut, primeros cuadros.

CANCHA N.o 6. — Ocupada por el Dep. Armando Ibacache.

Un programa de fútbol matinal habrá mañana

En las canchas del Estadio Popular Santiago Morning se jugarán mañana domingo encuentros de fútbol entre equipos de divisiones especiales, juvenil e infantil.

El programa es el siguiente:

CANCHA Núm. 1.—A las 9 horas: Deportivo NITA con Santiago Morning, tercera infantil.

—9.45 horas: Los Tulines con Santiago Morning, segunda infantil.

—10.15 horas: Nueva Granada con Santiago Morning, primera infantil.

—11 horas: Población "Antonio Varas" con Santiago Morning, intermedia.

CANCHA Núm. 2. — A las 9 horas: Jaime Larraín con Blanco Garcés, terceros.

—9.45 horas: Jaime Larraín con Blanco Garcés, segundos equipos.

—10.30 horas: Santiago Morning con Los Tulines, juveniles.

—11.30 horas: Jaime Larraín con Blanco Garcés, primeros equipos.

CANCHA Núm. 3. — A las 9 horas: Los Tulines con Alpatacal, terceros infantiles.

—10 horas: Alpatacal con Los Cóndores, primeros infantiles.

—11 horas: Los Cóndores con Ecuador, juveniles.

EL BADMINTON JUGARA MAÑANA EN POLPAICO

La división especial y la intermedia de la sección cadetes del Club Badminton, se dirigirán mañana a la Hacienda Santa Sofía, de Polpaico, a fin de intervenir en el festival con que se dará por inaugurada la cancha de esta hacienda.

Los equipos del Badminton, enfrentarán a los de igual categoría del Santa Sofía. La división especial de elenco aurinegro, alineará así: Mosca; Dupré y Ramírez; Saavedra, Díaz y Roa; Miranda, Medina, Klarián, Goity y S. Ramírez. La intermedia formará con: Aguirre; Marín y Gaete; De la Barra, Morales y Silva; Lecea, Sepúlveda, Villablanca, Fernández y Castillo.

La delegación saldrá mañana a las 7.30 horas, desde la Estación Mapocho. Presidirá la delegación, el señor Enrique Rahausen Jiménez. La cuota será de 34 pesos.

ISMAEL GONZALEZ. — El valiente piloto porteño ratificó ayer su inscripción para intervenir en la carrera automovilística de regularidad que se realizará mañana entre Los Cerrillos y Algarrobo. La partida se dará a las 7 horas y en total tomarán parte 67 competidores.

DEPORTIVO BINFA CON CAJA DE ACCIDENTES

Los jugadores del primer equipo de fútbol de la Caja de Accidentes del Trabajo, deberán reunirse hoy, a las 14.30 horas, en la cancha O'Higgins, calle Olivos, entre Independencia y Av. La Paz, a fin de enfrentar al Deportivo Binfa, por la competencia organizada por el Club Industrial Gath & Chaves. Esta citación afecta a Miguel Gómez, Osvaldo Villalón, José Fogar, Luis Gálvez, Eduardo Martínez, Enrique Miranda, Carlos González, Carlos López, José Segel, Luis Machuca, Zoilo González, Mario Borbalán, Luis González y Luis López.

Aniversario de las canchas populares "Santiago Morning"

Las canchas del Estadio Popular Santiago Morning, inician con un gran festival deportivo cultural su mes aniversario, con motivo de cumplir dos años de actividades. Se ha confeccionado para la tarde de hoy, un variado programa de fútbol y básquetbol femenino, para terminar con un baile familiar, amenizado por la orquesta Olmos.

El programa es el siguiente:

CANCHA N.o 1.— 15 horas: Línea San Bernardo con Francisco Hormazábal, segundos equipos; 16 horas: Le Grand Chic con Thompson, primeros cuadros; 17 horas: San Bernardo con Francisco Hormazábal, cuadros superiores; 18 horas: Tigres de Ñuñoa con Cerámica de Carrascal, primeros. Arbitro, E. de Quinta.

CANCHA N.o 2.— 15.30 horas: Fuad Hirmas con Unión Esperanza, terceros equipos; 16.30 horas: Unión Esperanza con Fuad Hirmas, segundos cuadros; 17.30 horas: Fuad Hirmas con Unión Esperanza, primeros equipos.

CANCHA N.o 3.— 16 horas: José Maiza con Hispano Chileno, segundos; 18 horas: Hispano Chileno con José Maiza, primeros cuadros

CANCHA N.o 4.— 15 horas: Juventud Platense con Jerónimo Méndez, segunda infantil; 16 horas; Jerónimo Méndez con Juventud Platense, primera infantil; 17 horas: Juventud Platense con Jerónimo Méndez, juveniles; 18 horas: Jerónimo Méndez con Juventud Platense, cuartas especiales.

BASQUETBOL FEMENINO

16 horas: Dos Américas con Le Grand Chic; 16.30 horas: Francisco Arellano con Estrella de Quinta, reforzado; 17.15 horas: Chile Brasil con Población Carrera; 19.30 horas: baile social y repartición de premios a las siguientes instituciones: Campeonato de Primera: campeones, Chile Brasil y Francisco Arellano; 3.o, Población Carrera, y 4.o, Población Edward.

CAMPEONATO "LA NACION"

Cuartas especiales: 1.o) Población Mac Iver; 2.o) Defensor Thompson; 3.o) Jaime Larraín; 4.o) Los Cóndores.

División Juvenil: 1.o) Los Tulines; 2.o) Juventud Ecuador; 3.o) Perú; 4.o) Ecuador.

División primera infantil: 1.o) Nueva de Granada; 2.o) Alpatacal; 3.o) Los Tulines; 4.o) Santiago Juniors.

Tercera Infantil: 1.o) J. Rangers; 2.o) T. Nacional; 3.o) J. Larraín; 4.o) Antártica.

Calicchio pelea hoy con Kid Cachetada

SU OPORTUNIDAD.— Nuestro conocido, Kid Cachetada que esta noche y a los 36 años de edad, buscará el título de campeón argentino, enfrentando a Ricardo Calicchio.

BUENOS AIRES, 10 (U. P.)— El campeón argentino de la categoría mediano, Ricardo Calicchio, pondrá mañana en juego su título ante el veterano Antonio Luceo "Kid Cachetada", en el ring de Luna Park.

DE LA MATTA DESEA AHORA QUE LO DEJEN JUGAR EN SANTIAGO

BUENOS AIRES, 10.— (U. P.)— Luego del impedimento de viajar a Colombia en el último momento, el jugador de fútbol Vicente de la Matta ha recibido, según los círculos futbolísticos, una interesante propuesta de Chile, que aceptaría de inmediato, para lo cual se pondrá al habla con la directiva del Independiente, para que se concrete el pase a la mayor brevedad.

FESTIVAL DE BOX EN POBLACION S. RAMON

Con motivo de inaugurarse la rama de box del Deportivo "4 de Julio", de La Granja, esta nueva institución ha confeccionado un programa boxeril a base de ocho combates. Los aficionados del "4 de Julio" se medirán esta vez con los del club Arturo Godoy, reunión que se iniciará a las 21.30 horas en la Población San Ramón.

El programa completo, es el siguiente: Raúl Ugarte con Raúl Pezoa; Benigno Contreras con Pedro Cortéz; Manuel Medina con Julio Díaz; Carlos González con Andrés Vásquez; Roberto Pérez con Mario Ortiz; Raúl Valderrama con Mario Hechigoyen; Carlos Vicima con Santiago Díaz y Francisco Vargas con Elías San Martín. Los primeros nombrados pertenecen al club de La Granja y los últimos al Arturo Godoy, de San Bernardo.

ESTA TARDE JUGARAN DOS EQUIPOS DEL "AGA"

En la cancha Lamifún, se enfrentarán esta tarde, a las 15 horas, los cuadros superiores del AGA y Manufactureras de Corcho, en disputa de valiosos trofeos. El equipo "A" del AGA, formará así: Durán; Duarte y Henrietta; Salas, Lagrille y Gómez; Silva, Olmes, López, Rojas y Manolo. El elenco "B", alineará de la siguiente forma: Córdova; Gaete y Aguirre; Tapia, Monzo y Avendaño; Monzó, Santis, Santiago, Valdés y Sepúlveda.

MAGALLANES INFANTIL Y SUS ACTIVIDADES

Hoy visitarán a Carlos Balenguer que está enfermo de cuidado, los jugadores infantiles de la primera división infantil, campeón de 1949.

—Mañana jugará el elenco de cuarta especial con el Vista Hermosa en el torneo de Los Seis. Los jugadores del Magallanes deberán estar a las 16.30 horas, en la cancha San Ramón, en Avenida Valdivieso.

—La primera reunión de los infantiles en la sede social será el miércoles 1.o de marzo.

—El domingo 19 comenzarán los partidos amistosos de los infantiles y juveniles, jugándose con el Balmaceda Juniors con los equipos 1.o, 2.o y 3.o en la cancha Eugenio Matte, desde las 9 horas.

—Las clasificaciones e inscripciones de jugadores infantiles y juveniles, antiguos y nuevos, son los días jueves en Agustinas 1559, de 19 a 20.30 horas.

Papayani enfrenta a Dinamarca en el ring del "México"

El combate entre Manuel Papayani y Norberto Dinamarca es la base de la reunión boxeril que se realizará esta noche en el ring de San Pablo 1617, entre el México y Club Hípico.

El programa completo es el siguiente:

Raúl Tognarelli, del México, con Fernando Bermúdez, del C. Hípico.

Carlos Cerda, del México, con Rigoberto Romero, del Club Hípico.

Manuel Guerra, del México, con Francisco Pinilla, del Club Hípico.

Manuel Quintana, del México, con Raúl Rodríguez, del Club Hípico.

René Huerta, del México, con Fernando Alvear, del Club Hípico.

Saturnino Guerra, del México, con Carlos Merville, del Club Hípico.

José Venegas, del México, con Conrado Maureira, del Club Hípico.

José Leiva, del México, con Jorge Alvear, del Club Hípico.

Manuel Papayani, del México, con Norberto Dinamarca, del C. Hípico.

SE DARA COMIENZO AL TORNEO DE "LOS SEIS"

Uno de los campeonatos de fútbol de mayor atracción, sin lugar a dudas, es el que ha organizado el Club Vista Hermosa del barrio Recoleta-El Salto, que se iniciará mañana en la cancha del Patronato San Ramón, ubicada en la Avenida Valdivieso con Salto.

Todos los elencos, que se inscribieron en este torneo son de bastante poderío, ya que aparte de los cuadros de división especial del Magallanes, Santiago e Iberia, destacan el Carlos Navarrete, campeón de la Liga Recoleta en 1949 y el Chelsea, vencedor de una de las series de la Asociación de Fútbol de Santiago.

El primer programa a efectuarse mañana domingo es el siguiente:

A las 15 horas.— Iberia, división especial con Chelsea, elenco superior.

A las 16.15 horas. Santiago Morning, división especial con Carlos Navarrete, elenco superior.

A las 17.30 horas.— Magallanes, división especial con Vista Hermosa, elenco superior.

En este campeonato los partidos tendrán 35 minutos por lado de duración.

A LAS 7 HORAS SE DARA LA PARTIDA

Mañana se llevará a efecto la carrera de regularidad al balneario de Algarrobo, que ha organizado la Asociación de Volantes, en beneficio de Tito Fernández, que se encuentra enfermo a consecuencia de un serio accidente que sufrió en la carrera Gran Premio República Argentina.

Sesenta y siete coches se inscribieron para intervenir en esta competencia mecánica, cuya partida será dada desde el Retén de Carabineros de Los Cerrillos, a las 7 horas. Los corredores deberán seguir hasta Marruecos, para en seguida pasar por Casablanca, desde donde continuarán hasta el balneario de Algarrobo, donde se espera llegar más o menos entre 10 y 11 de la mañana, corriendo a un promedio de 60 kilómetros por hora.

LOS INSCRITOS

Los nombres de los inscritos con sus respectivos coches, los damos a conocer a continuación: 2, Duque Alvarez, en Chevrolet; 3, David Alegría, en Chevrolet; 4, Hernán Videla P., en Chevrolet; 5, Juan Errázuriz, en Citroen; 6, Gustavo Martínez, en burra; 7, Adrián H. Torres, en Cadillac; 8, Rafael Lasalvia, en Ford; 9, Enrique Cortese, en Ford; 10, Domingo Díaz, en Chevrolet; 11, Aníbal Villalobos, en Ford; 12, Ramón Ibarra, en Chevrolet; 13, Ricardo Onfray, en Buick; 14, Cleveland, en Ford; 15, Alvaro Espínola, en D. K. B.; 16, Fernando Saud, en Pontiac; 17, Jaime Zamora, en Ford; 18, Juan López, en Ford; 19, Eduardo Halsan, en Buick; 20, Armando Taulis, en Studebaker; 21, Juan Domínguez, en Ford; 22, Tuani Hnos. en Lincoln; 23, Jorge Pavlovic; en Chevrolet; 24, Salvador Misle, en Pontiac; 25, Pedro Legarreta, en Mercury; 26, Luis Arriagada, en Buick, 27, Armando Díaz, en Lincoln; 28, Luis Martínez, en burra; 29, Gerardo Torres, en Nash; 30, Jorge Reveco, en Ford; 31, Mario Gertz, en Studebaker; 32, José Marcos, en Buick; 33, Pablo San Miquelina, en Ford; 34, Ernesto Amaro, en Chevrolet; 35, Abraham Kuppermann, en Ford; 36, Hugo Stagno en Ford; 37, Lorenzo Antillo, en Ford; 38, Ismael González, en Ford; 39, Juan Royo, en Ford; 40, Ricardo Villagrán, en burra; 41, Oscar Rozas, en Ford; 42, Jorge Rojo, en Chevrolet; 43, Príncipe Alicate, en Studebaker; 44, Jorge Verdugo, en Ford; 45, Raúl Palacios, en Ford; 46, Raúl García, en Ford; 47, Vicente Alonso, en Ford; 48, Osvaldo Marín, en Terraplane; 49, Raúl Lacasia, en Ford; 50, Gustavo Mack, en Ford; 51, Tito Zerené, en Buick; 52, José Bonacic, en Studebaker; 53, Salomón Mussiatte, en Chevrolet; 54, Hugo Dzensani, en Ford; 55, Carlos Werner, en Adler; 56, Federico Caressio, en Citroen; 57, Rosal de Conchalí, en Chevrolet; 58, Edmundo Meza, en Studebaker; 59, Severiano González, en Chevrolet; 60, Juan Torres, en Ford; 61, Teobaldo Díaz, en Ford; 62, Juan Ravestrello, en Ford; 63, Rafael Capot, en Ford; 64, Luis Pizarro, en Chevrolet; 65, Guillermo Cofré, en Ford; 66, Oscar Cremer, en Ford; 67, Alejandro Manzur, en Chevrolet, y 68, Carlos Bustos, en Nash.

UN TORNEO BOXERIL HABRA EN EL YARUR

Aficionados de los clubes Yarur y Rufino Melero, se enfrentarán esta noche en una competencia pugilística que se efectuará a las 21.30 horas, en el Estadio del primero de los nombrados. El programa completo, es el siguiente:

Alejandro Flores con Víctor Madrid; Guillermo Díaz con Luis Chappa; Luis Alvarez con Orlando Guzmán y Pedro Díaz con Manuel Hernández. Semifondos: Pedro Cancino con Andrés San Martín y Juan Gutiérrez con César Toro. Matches de fondo: Guillermo López con Mario Mena y Guillermo Reyes con Herminio Gutiérrez.

SE PREPARAN ATLETAS DEL CLUB ATLANTIDA

Mañana, a las 9 horas, en el Estadio Recoleta, se efectuará el torneo de selección que ha dispuesto al Club Atlántida, ante su compromiso del domingo 19, con el Deportivo Iberia de San Antonio.

El programa consta de las siguientes pruebas: 100, 200, 5.000 metros planos; salto alto; salto largo; lanzamiento de la bala y competencia de 12 kilómetros, que se hará en la Avenida Recoleta, Pedro Donoso, Salto, Valdivieso y Estadio Recoleta.

SE ORGANIZA UN TORNEO DE FUTBOL

El Sindicato Industrial de la Empresa Nacional de Transporte Colectivo (ENT) organiza su segundo campeonato sindical provincial de Santiago, en el que se disputarán numerosos premios y estímulos.

Ya han llegado a la secretaría general, ubicada en San Martín 841 numerosas inscripciones para este certamen que promete señalado éxito.

Los sindicatos que aún no se han inscrito pueden hacerlo todos los días desde las 17 hasta las 20 horas.

Las inscripciones quedarán cerradas impostergablemente el 21 del presente.

SE FUNDO EL CLUB DEPORTIVO "ERKA"

Un grupo de deportistas que presta sus servicios en la firma Errázuriz y Kaizer, fundó recientemente el Club Deportivo "Erka", que se dedicará de preferencia a la práctica del fútbol.

El primer directorio lo integran los señores Luis Morales, presidente; J. Muñoz, secretario; L. Silva, tesorero; y Luis Morales y Víctor Sepúlveda, directores.

El equipo superior del Erka debutará hoy frente al Club Hernán Pérez y mañana cumplirá su segundo compromiso ante el Deportivo Casa Zanolli.

DIVISION ESPECIAL DE GREEN CROSS A MACHALI

El equipo de división especial del club Green Cross se presentará mañana en el Estadio Municipal de Machalí, donde enfrentará al seleccionado de esa localidad. La delegación irá a cargo del señor Mario González, partiendo desde la secretaría a las 6.30 horas en microbús especial.

El Green Cross se hará representar por los siguientes jugadores: Zacarías; López y Videla; González, Martínez y Sancova; Guajardo, Méndez, Reyes, Castillo y Pino.

AUN NO HAY NADA.—
samos ayer con Carlos
el buen mediozaguero d
llanes, y nos dijo que
había nada concreto
transferencia. "Audax
y Green Cross —nos
están interesados en m
cios, pero faltan que
definitivamente"

UN FESTIVAL DEL PEDRO AGUIRRE CE

El Club Deportivo Pe
rre Cerda tendrá ma
festival futbolístico, c
grama es el siguiente:
CANCHA 1.—A las 8
la del Pacífico con Cult
bles.— Director de tu
legado del Conchalí
—15 horas: Valdebe
Barrio Azul.— Director
no: Delegado del Perla
cífico.
CANCHA 2.—A las
ras: Pedro Aguirre C
Real Olímpico.—Director
no: Delegado del "Est
Aránguiz".
—15 horas: Estrella
guiz con "Pedro Donos
rector de turno: Dele
Real Olímpico.

Importante torneo atlético comienza hoy en Montevide

MONTEVIDEO, 10 (
(Por Francisco Díaz).
federación Atlética del
ha dado a conocer ofic
la nómina de participa
guayos al Sexto Ca
Sudamericano Especial,
drá lugar en esta ca
días 11 al 19 de febr
plantel seleccionado y
cialidades en que inte
son las siguientes:
100 metros planos: W
rez, Mario Fayos, Enriq
Juan J. López Testa y
Rufinoff.
200 metros planos: W
rez, Mario Fayos, Nelso
y Enrique Falco.
400 metros planos: M
yos, Nelson García, C
reyra, Pedro Laborde,
López y Emir Miller.
800 metros planos:
ller y Nelson López.
1.500 metros: Horta
y Emir Miller.
3.000 metros planos:
Moreira, Gilberto Sánch
Knuppel y Juan Gau.
5.000 metros, 10.000
Cross Country: Oscar
Gilberto Sánchez y Ju
110 metros vallas: Ne
timho y Juan Torino
400 metros vallas: Ne
timbo y Juan Torinotti
Salto alto: Hércules
Pedro Listur.
Salto con garrocha: J
tillo y Ubaldo Busconi.
Salto largo: Alcide R
Salto triple: Alcide
y Luis A. Siage.
Lanzamiento de la ba
rique Vásquez y Hércul
ne.
Lanzamiento del disco
que Vásquez y Hércules
Jabalina: Raúl Có
Juan Sastre.
Martillo: Rubén Ca
Enrique Vásquez.
GATEGORIA DAMAS:
100 metros planos:
Baher, Mirtha Ibarra,
Badín, Perla Anza y
Fuentes.
200 metros planos: A
ña y Mirtha Ibarra.
80 metros con vallas:
Sosa, Juana Cal y Elia
vel.
Salto alto: Norma M
Mirna Miller.
Salto largo: Mirta
Beatriz Daher y Norma
les.
Lanzamiento de la bal
trella Puentes y Orfilia A
Lanzamiento del disco
lia Acosta y Estrella Pue
Lanzamiento de la ja
Estrella Puentes.

CITACIONES

CLUB DE RAYUELA
TRANZA CENTRAL.—
general, el domingo, a las
ras, en su secretaría.
UNION CISTERNA.—
general, el martes a las 2
en Manuel Rodríguez 26
MANUEL ACEVEDO.—
res, mañana, a las 15 ho
la cancha de la Casa Naci
Niño.
DEPORTIVO LOS INSE
BLES.— Jugadores de ray
domingo a las 13.30 horas,
Muermos 744.

TORNEO NOCTURNO DE "BABY-FUTBOL"

El Club Unión Colect
organizado para el domin
ximo, a las 20 horas, un
cuadrangular de "baby-f
Participarán además ele
los clubes Población Bal
Deportivo San Dionisio y
tural Antofagasta.

CLUB "INTER LAUDE

El Deportivo "Inter L
junto con designar a LA
CION diario oficial, pro
nombrar su nuevo direct
que quedó formado así:
dente, señor Jorge Ma
vicepresidente, señor Ern
dilla; secretario, señor Lu
rez; prosecretario, señor
Martínez; tesorero, señor
berto Rubio; protesorero,
Rubén Lizana; directores
res Miguel Echeverría y
Reyes.
Como presidente honor
designó al señor Humberto
tamante; secretario, Sr. R
do Bustamante; directores
ñores Luis Orellana,
Juica y Rafael D
tanes señores Arnoldo
José Abarza y Miguel R
concertador de encuentros
Lautaro Gálvez.

ULTIMAS PERFORMANCES EN EL HIPODROMO CHILE

Domingo 5 de febrero de 1950
(PISTA LIVIANA)
PRIMERA CARRERA.— 1.200 metros.— Séptima serie.— Handicap
1.o DEBORA 53, C. Giraldez
2.o Moonlight 54, J. Contreras
3.o Alegrote 53, J. Sánchez
4.o Aniñada 48, C. Pérez
5.o Brochazo 50, F. Gatica
6.o Oriste 56, G. Palma
7.o Semidiosa 51, O. Allende
8.o Terrible 48, J. Sotomayor
9.o Ficha 49, V. Madrid
10.o Madonella 48,4, J. Leiva
11.o Encanto 48, J. Espinoza
12.o Zacarías 49, C. González
13.o Clodoveo 47, E. Núñez
14.o Mirtala 49, V. Maldonado
Ganada por 3 cpos.; el 3.o a 1 cpo.; el 4.o a 1 pesc.; el 5.o a 1 nariz.— Tiempo: 1.14.
SEGUNDA CARRERA.— 1.500 metros.— Condicional
1.o INVASION 53, J. Espinoza
2.o Vladimira 52, R. Silva
3.o Mayuca 52, F. Gatica
4.o Giovannina 50, S. Arriagada
5.o Calindra 53, O. Valenzuela
6.o Queda 53, E. Núñez
7.o Campista 52, C. González
8.o Dicha 55, S. Quezada
Ganada por 2 cpos.; el 3.o a 2 cpos.; el 4.o a 1 pesc.; el 5.o a 3 cpos.— Tiempo: 1.34 1|5.
TERCERA CARRERA.— 950 metros.— Condicional
1.o POLACO 55, J. E. Cruz
2.o San Vicente 53, S. Carvajal
3.o Gudari 55, R. Cornejo
4.o Infante 54, G. Retamal
5.o Pedigüeño 55, L. Pérez
6.o Germán 55, J. Sánchez
Ganada por 8 cpos.; el 3.o a 3 1|2 cpos.; el 4.o a 1|2 cpo.; el 5.o a 6 cpos.— Tiempo: 0.57.
CUARTA CARRERA.— 1.200 metros.— Primera serie.— Handicap
1.o LECTOR 53, J. E. Cruz
2.o Fogón 52, J. Contreras
3.o Caminito 50,3, J. Guajardo
4.o Soberanía 54, J. Espinoza
5.o Vagamundo 52, C. Giraldez
6.o Franklin 57, L. Pérez
7.o Tito (partió mal) 57, A. Tapia
Ganada por 2 1|2 cpos.; el 3.o a 1 1|2 cpo.; el 4.o a 1|2 pesc.; el 5.o a 1 cab.— Tiempo: 1.12 2|5.
QUINTA CARRERA.— 1.200 metros.— Sexta serie.— Handicap
1.o ANDARIN 53,4, J. Adasme
2.o Los Notros 54, J. E. Cruz
3.o Vanidad 52, J. Guajardo
4.o Yacutía 47,5, J. Espinoza
5.o Gatita 56, F. Gatica
6.o Firulete 56, Jl. González
7.o Eco 54, V. Maldonado
8.o Marinela 56, M. Araneda
9.o Valenciano 53,5, V. González
10.o Sentimiento 49, O. González
11.o Lamar 51,5, G. Retamal
12.o Enramada 52, A. Vásquez
13.o Silver Star 49,5, J. Contreras
14.o Viejo Amor 52, C. Pérez
15.o Porotera 50,5, R. Silva
16.o Hidalguía 51, R. Cornejo
17.o Birrete 53, E. Canales
18.o Tiny 51, C. Giraldez
Ganada por 3|4 de cpo.; el 3.o a 1 cpo.; el 4.o a 1 1|2 cpo.; el 5.o a 1 1|2 cpo.— Tiempo: 1.13 3|5.
SEXTA CARRERA.— 2.000 metros.— Premio Municipalidad de Santiago.— Clásico
1.o BOTAFOGO 61, P. Flores
2.o Interferencia 57, J. Marchant
3.o Cafetal 55, J. Orellana
4.o Libardonés 55, V. González
5.o Brickdust 55, A. Poblete
6.o Furlana 58, L. Valenzuela
Ganada por 3|4 de cpo.; el 3.o a nariz; el 4.o a nariz; el 5.o a 1 cpo.— Tiempo: 2.06 4|5.
Libardonés llegó tercero, pero fué distanciado al cuarto lugar.
SEPTIMA CARRERA.— 1.200 metros.— Tercera serie.— Handicap
1.o MARINAO 54, R. Parodi
2.o Serón 51, G. Retamal
3.o Sin Respeto 54,7, G. Sepúlveda
4.o Irineo 53, O. Valenzuela
5.o Engaño 48, J. Espinoza
6.o Sugar 56, C. Pérez
7.o Rayo de Oro 53, J. E. Cruz
8.o Fachoso 53, E. Canales
9.o Running Shoes 48, L. Jara
10.o Escarabajo 53, R. Silva
Ganada por 3|4 de cpo.; el 3.o a 1 cpo.; el 4.o a 1 pesc.; el 5.o a 3|4 de cpo.— Tiempo: 1.12 4|5.
OCTAVA CARRERA.— 1.200 metros.— Quinta serie.— Handicap
1.o STARACE 53, J. Guajardo
2.o Trento 48, S. Arriagada
3.o Silbato 58, A. Vásquez
4.o Machete 54, R. Cruzat
5.o Cap'taine 50, C. Córdova
6.o Camorra 56, G. Sepúlveda
7.o Peleador 52, F. Gatica
8.o Rudecindo 55, J. Orellana
9.o Araucano 52, J. Espinoza
10.o Relicario 52, Jl. González
11.o Pantaloncito 50, L. Pérez
12.o Fonda 47, L. Jara
13.o Tristella 48,4, V. Maldonado
14.o Artico 51, M. D'Andrea
15.o Figura 51, R. Cornejo
Ganada por 1|2 cpo.; el 3.o a 1 nariz; el 4.o a 2 1|2 cpos.; el 5.o a 1|2 cpo.
Tiempo: 1.13 4|5.
NOVENA CARRERA.— 1.200 metros.— 4.a serie.— Handicap.
1.o HUNTER 51, J. E. Cruz
2.o Rosina 51, G. Retamal
3.o Pamir 55, J. Sánchez
4.o Villa Alegre 53,4, L. Pérez
5.o Utopía 52, J. Espinoza
6.o Gama 51,5, R. Cornejo
7.o Desprecio 53, C. Pérez
8.o Von Kluk, ex Don Rena 56, A. Vásquez
9.o Salitre 49,4, A. Poblete
10.o Alegría 50, S. Arriagada
11.o Ferryman 51, C. Giraldez
12.o Quimérico 53, O. Valenzuela
Ganada por 1 1|2 cpo.; el 3.o a 1 cab.; el 4.o a 1|2 pesc.; el 5.o a 2 cpos.
Tiempo: 1.13 4|5.
DECIMA CARRERA.— 1.200 metros.— 2.a serie.— Handicap
1.o CHEER UP 53, J. Contreras
2.o Perfidia 51, C. Pérez
3.o Danilo 53, J. E. Cruz
4.o Venerada 53,3, V. González
5.o Pálpito 52, G. Retamal
6.o Coquelín 50, C. Giraldez
7.o Chamiza 51, A. Poblete
8.o Only One 49, V. Maldonado
9.o Mitiquero 57, E. Canales
10.o Corzo 57, R. Cruzat
11.o Mástil 47, L. Jara
Ganada por 3 cpos.; el 3.o a 1 1|2 cpos.; el 4.o a 1 cpo.; el 5.o a 3|4 de cpo.
Tiempo: 1.12 3|5.

CINCO CONSEJOS PARA MAÑANA EN EL HIPODROMO CHILE

1.—El mejor apronte de la semana: Joyel, 1.000 metros en 1.8 por la pista de carreras.
2.—Un ganador indicado: Goyo, en la quinta carrera.
3.—Una tripleta a placé: Milano (tercera); Terciopelo (cuarta) y Remilgo (octava).
4.—Una doblona a ganador: Miliano-Goyo.
5.—Uno para el desquite: Curacao.

BBC de Londres
Transmite diariamente en Castellano para America Latina de 18,00 a 23,45 hora chilena.
BOLETINES NOTICIOSOS diariamente a las 18,10 * 19,00 * 20,00 * 22,00 y 23,21 horas.
MUSICA, CHARLAS, RADIOTEATRO, COMENTARIOS y DEPORTES

DESTACAMOS LOS SIGUIENTES PROGRAMAS:
(Onda corta de 25.38 y 30.26 metros)
FEBRERO
Domingo 12 a las 20.15.—La Orquesta Sinfónica de la BBC, conducida por Sir Malcolm Sargent, ejecuta el Concierto N.o 2 en Do Menor para piano y orquesta de Rachmaninoff, actuando como solista Iso Elinson.
Domingo 12 a las 21.45.—Sir Alexander Fleming dictará una charla sobre "Recientes adelantos en antibióticos".
Lunes 13 a las 21.00.—Don Luis Astrana Marín, uno de los más connotados cervantistas ofrecerá una charla sobre su reciente Biografía de Cervantes.
Martes 14 a las 21.00.—Una dramatización sobre "Hampstead", una de las 29 comunas en que está dividido Londres, presentándose en forma especial varios personajes excéntricos que han vivido en ese viejo barrio. Se repite el Jueves 16 a las 18.30.
Viernes 17 a las 18.15.—Comentario Internacional sobre asuntos mundiales, el cual se repite más tarde, a las 22.15.
Domingo 19 a las 20.15.—Sinfonía de William Walton por la Orquesta Sinfónica de la BBC bajo la dirección de Sir Malcolm Sargent.
Domingo 19 a las 21.45.—Charla del doctor A. S. Mac Farlane sobre "Investigaciones para el aprovechamiento de la energía atómica en medicina".
Lunes 20 a las 20.30.—Suite Máscara y Concerto Grosso en Si Menor de Haendel, por el Nuevo Conjunto Londinense de Cuerdas dirigido por Maurice Miles.
Martes 21 a las 21.00.—"India y Pakistán". Un programa de radio-teatro documental en el que se ofrece un rápido bosquejo histórico de la India y también el curso de los acontecimientos que culminaron con la independencia de estos dos grandes Dominios. Se repite el Jueves 23 a las 18.30.
Miércoles 22 a las 21.00.—Una dramatización de varios episodios de la pintoresca vida de Sir Christopher Wren, el famoso arquitecto a quien Londres debe la Catedral de San Pablo. El programa se titula: "La cúpula de San Pablo" y será repetido el Sábado 25, también a las 21.
Sábado 25 a las 21.30.—Fútbol británico. Se transmite un comentario vivo desde la cancha de las principales fases del partido que disputarán en la tarde de este día los equipos de Charlton y Manchester United.
Para mayores detalles de los programas dirigirse a la — BBC
Casilla 148-D Santiago

CIERRO de Concreto "REX"

Planchas de Yeso para Encielados
Soc. Materiales "REX" Ltda.
ALSINO 4325 -- FONO 95326

DIRECCION GENERAL DE OBRAS PUBLICAS
DEPARTAMENTO DE CAMINOS
Secretaría General

PETICION PROPUESTAS PUBLICAS

Solicítanse propuestas públicas para la construcción del puente LARQUI EN EL CAMINO LONGITUDINAL, SECTOR CHILLAN BULNES, cuyo presupuesto oficial asciende a $ 2.036.438.30.

Las propuestas se abrirán en la Sala de Despacho del Director de Caminos, el viernes 17 de febrero a las 4.30 P. M.

Bases y demás antecedentes pueden consultarse en la Sección Puentes, Morandé 322, 5.o piso, Oficina 511.

SANTIAGO, 31 de enero de 1950.

EL DIRECTOR DEL DEPARTAMENTO DE CAMINOS

CITATION DERROTADO!— Aquí vemos al tordillo argentino Miche, superando por una cabeza al famoso Citation. Fué éste uno de los resultados más imprevistos de los últimos tiempos en las pistas norteamericanas y los entendidos atribuyeron la derrota del "crack" a su precario estado de entrenamiento y a la falta del jockey, Eddie Arcaro, piloto habitual del campeón. Con todo, Citation será el favorito en la fabulosa carrera "Santa Anita Handicap" con cien mil dólares de premio. (Diez millones de pesos chilenos)

Programas de mañana en ambos hipódromos

HIPODROMO CHILE

PRIMERA CARRERA.— 1.200 metros, a las 8 A. M.— Jinetes aprendices.
3 Viñedo 59, G. Martínez.
5 Aviador 56, E. Canales.
6 Canalla 56, L. Manríquez.
14 H. Piriche 56, P. Pavez.
12 Jalil 56, J. Cornejo.
7 Koroko 56, G. Montes.
2 Marisco 56, G. Silva D.
10 Pachuco 56, J. Guajardo.
1 Payaso 56, O. Valenzuela.
9 Reposado 56, R. Pérez.
15 Respiro 56, J. Adasme.
4 Scarlatti 56, G. Retamal.
8 Seductor 56, M. Salas.
11 Tapta Hindi 56, J. Espinoza.
13 Vaquerito 56, C. González.

SEGUNDA CARRERA, a las 8.30 P. M.— Séptima Serie.
1 Chicoré 61, G. Sepúlveda.
6 Groom 58, R. Cruzat.
2 Sonido 56, C. Moreno.
9 Valenciano 55, G. Retamal.
3 Galga 54, E. Canales.
4 Malhué 54, J. Contreras.
13 Repetunda 54, M. Quezada.
16 Río Muco 54, M. Araneda.
14 Tajamar 53, J. Espinoza.
7 Tesoro 52, R. Cornejo.
12 Gino Rex 50, Jn. González.
8 Aniñada 48, F. Gatica.
11 Idóneo 48, C. Farmer.
17 Nazario 48, C. Córdova.
18 Tamandaré 48, C. González.
15 Derviche 47, J. Chacón.
5 San Severino 47, L. Manríquez.
10 Sencillez 45, L. Jara.

TERCERA CARRERA. — 1.200 metros, a las 9 A. M.— Jinetes aprendices.
2 Agaluz 56, G. Retamal.
4 Alfredinho 56, M. D'Andrea.
13 Calabrés 56, F. Gatica.
12 Dominó 56, C. González.
14 El Chamal 56, E. Canales.
9 Golondro 56, J. Guajardo.
10 Juan Lanas 56, E. Núñez.
8 Kalpak 56, M. Salas.
7 Los Ranqueles 56, L. Seguel.
15 Milano 56, J. Espinoza.
5 Orador 56, G. Silva D.
3 Pantanal 56, R. Pérez.
1 Petato 56, L. Contreras.
11 Prófugo 56, L. Manríquez.
6 Selbo 56, O. Valenzuela.

CUARTA CARRERA.— 1.500 metros, a las 9.35 A. M.— Quinta Serie.
1 Galletué 57, J. Sánchez.
14 Von Kluk 57, A. Vásquez.
11 Diabólico 56, H. Vergara.
6 Sintomática 56, M. Quezada.
10 Ha Hu 55, R. Pérez.
9 Tierras Blancas 55, J. Espinoza
12 Timbal 55, R. Latorre.
2 Terciopelo 54, R. Madariaga.
13 Retoño 52, Jn. González.
3 Débora 51 J. Contreras.
4 Chamaco 50, C. Córdova.
8 Cap'taine 47, L. Jara.
7 Miss Fouché 49, Jl. González
5 Proasi 48, E. Márquez.

QUINTA CARRERA.— 1.500 metros, a las 10.10 A. M.— Primera Serie.
8 Sampaio 58, R. Cruzat.
2 Goyo 54, M. Quezada.
1 Panchito 54, J. Ortiz.
10 Dinamarquero 52, J. Sánchez.
3 Compostura 51, C. Pérez.
9 Pildorín 51, V. Maldonado.
4 Trenzado 51, J. Contreras.
7 Labarthe 49, A. Vásquez.
6 Calígula 46, L. Jara.
5 Rex 46, M. Guerrero.
2 Bayona 52, C. Pérez.
6 Cornelia 52, R. Cornejo.
11 Dimosa 52, J. Espinoza.
4 Hilarity 52, L. Pérez.
7 La Yaya 52, R. Parada.
5 Listada 52, J. Ortiz.

SEXTA CARRERA.— 1.200 metros, a las 10.50 A. M.— Clásico Juan Vergara.
9 Atrayentona 52, O. Valenzuela.
1 Mentada 52, R. Latorre.
8 Reina Madre 52, M. Quezada
10 Ronquera 52, G. Retamal.
3 Sambalay 52, J. Contreras.

SEPTIMA CARRERA.— 1.500 metros, a las 11.30 horas.— Sexta Serie.
15 Luján 57, J. E. Bravo.
7 Joyel 54, O. González.
1 Croupier 54, C. González.
11 Sátira 53, R. Cruzat.
13 Achulapada 52, R. Madariaga.
14 Gatita 52, C. Córdova.
9 Birrete 50, E. Canales.
10 Estoy Listo 50, R. Cornejo.
3 Fitzroy 50, R. Parodi.
2 Fonda 50, L. Jara.
4 Enramada 49, A. Vásquez.
6 Don Hugo 49, J. Espinoza.
5 Viejo Amor 49, Jl. González.
16 Miami Tan 48, N. N.
8 Nightingale 48, V. Maldonado
12 M. Callado 47, F. Gatica.
17 Roseada 47, R. Cifuentes.

OCTAVA CARRERA. —1.500 metros, a las 12.10 P. M.— Tercera Serie.
2 First Star 59, R. Latorre.
8 Marinao 57, R. Parodi.
11 Venerada 56, J. Orellana.
12 Galileo 55, H. Vergara.
7 Star Dust 55, J. Alarcón.
1 Cardonal 54, A. Poblete.
10 Hody 54, J. Espinoza.
3 Nizarda 53, A. Valenzuela.
9 Remilgo 53, C. Pérez.
6 Estanciero 51, M. Araneda.
5 Only One 51, R. Madariaga.
4 R. Helmet 51, J. Bravo.

NOVENA CARRERA.— 1.500 metros, a las 12.50 P. M.— Cuarta Serie.
7 Bobine 56, G. Sepúlveda.
12 Filamento 56, J. Orellana.
10 Esopo 55, J. Bravo.
9 Pamir 55, J. Ortiz.
14 Pitril 55, L. Pérez.
6 Silbato 55, A. Vásquez.
5 Marichú 54, R. Madariaga.
2 Reina Claudia 54, J. Guajardo.
3 Embrujo 53, C. Pérez.
13 Tucho 53, J. Contreras.
4 Don Conrado 52, R. Parodi.
15 Espiritual 51, M. Araneda.
1 Barbecho 50, H. Vergara.
11 Kako 50, S. Silva.
17 Reidor 50, C. Farmer.
16 Ferryman 49, Jl. González.
8 Mar. Lanne 49, J. Espinoza.

DECIMA CARRERA.— 1.500 metros, a la 1.30 P. M.— Segunda Serie.
3 Jhon Keene 59, M. Quezada.
2 Don Verja 56, J. Ortiz.
11 Aboe 55, L. Rodríguez.
15 Chimilto 55, G. Retamal.
13 Tequila 54, A. Vásquez.
14 Laferrere 53, M. Araneda.
8 Curacao 52 Jn. González.
10 Magadis 52, V. Maldonado.
6 Tascadero 52, Jl. González.
4 Curry 51, J. Contreras.
16 Hidalga 51, C. Pérez.
12 B. Vidur 50, J. Bravo.
5 Farani 50, J. Espinoza.
9 Acurrucada 49, R. Pérez.
1 Good Smoke 49, R. Cornejo.
7 Zahori 48, F. Gatica.

VACIAMOS
Tijeras — Navajas — Cuchillos — Cortaplumas y todo instrumental cortante.
Reembolso.
— CASILLA 9352 —
VACIADORA
especial para máquinas de cortar pelo. GONELLA
SAN ANTONIO 488

¡AQUI MAS BARATO!
LOZA - ENLOZADOS "CONDOR" - CRISTALERIA
CUCHILLERIA DE PLAQUE - ARTICULOS DE ALUMINIO Y OBJETOS PARA REGALOS.

CUCHARITAS A $ 2.-, $ 4.-, $ 7.-, $ 12.-
CUCHARAS a $ 3.60, $ 5.-, $ 12.-, $ 20.-
CUCHILLOS a $ 13.-, $ 16.-, $ 20.-, $ 100.-
COPAS a $ 2.60, $ 4.-, $ 11.-, $ 21.-
BANDEJAS a $ 15.-, $ 20.-, $ 35.-, $ 90.-
VASOS a $ 2.20, $ 4.-, $ 6.-, $ 10.-
JARROS a $ 9.-, $ 11.-, $ 13.-, $ 20.-
BOTELLAS a $ 23.- $ 32.-, $ 60.-, $ 78.-
CACEROLAS a $ 16.50, $ 27, $ 38.-, $ 47.-
OLLAS a $ 23.-, $ 32.-, $ 39.-, $ 56.-
BACINICAS $ 34.-, $ 42.-, $ 49.-, $ 65
LAVATORIOS a $ 40.-, $ 45.-, $ 65.-, $ 100.-
SARTENES a $ 26.50, $ 36, $ 42.-, $ 65.-
ASADERAS a $ 26.-, $ 40, $ 65.-, $ 80.-
PLATILLOS a $ 5.-, $ 7.-, $ 9.-, $ 14.-
RECIPIENTES a $ 110, $ 135, $ 148, $ 170.
COLADORES a $ 12.-, $ 16, $ 18.-, $ 22.-
Cucharones a $ 12.50, $ 14, $ 16., $ 22.-
PANERAS a $ 17.-, $ 19, $ 36,- $ 55.-
TAZAS a $ 14.-, $ 17.-, $ 22.-, $ 30.-
TETERAS a $ 30.-, $ 40, $ 60.-, $ 75.-
PORTAVIANDAS a $ 70.-, $ 88, $ 110, $ 150.
FONDOS a $ 325, $ 400
LECHERAS a $ 30.-, $ 38, $ 50.-, $ 70.-
MEDIDAS a $ 18.-, $ 26, $ 35.-, $ 50.-

¡GRAN LIQUIDACION, SALDOS DEL BALANCE!
LOTES ESPECIALES PARA COMERCIANTES
CASA BAUZÁ
SAN DIEGO 1233

Línea de carrera en el Club Hípico

Domingo, 5 de febrero de 1950
(PISTA LIVIANA)
PRIMERA CARRERA.— 1.500 metros.— 7.a serie.— Handicap
1.o FINISH 55; L. Rodríguez
2.o Estoy Listo 52; R. Parada
3.o Pergenio 48; J. Espinoza
4.o Crea 53; J. Guajardo
5.o Nightingale 53; J. Ortiz
6.o Jotregado 52; R. Madariaga
7.o Peluca 55; J. E. Bravo
8.o Panacea 45; F. Gatica
Ganada por 1 pesc.; el 3.o a 3|4 de cpo.; el 4.o a 1 cpo.; el 5.o a 1 1|2 cpo.
Tiempo: 1.31 4|5.
SEGUNDA CARRERA.— 1.500 metros.— Condicional. — Jinetes aprendices.
1.o BARBECHO 56; H. Vergara
2.o Seibo 56; O. Valenzuela
3.o Marisco 53; G. Silva
4.o Babieca 55; F. Gatica
5.o Patín 55; G. Montes
6.o Huichi Piriche 53; P. Pavez
7.o Cipayo 56; J. Guajardo
8.o Kai Ku 53; S. Arriagada
9.o Scarlatti 53; H. García
10.o Malambo 53; F. Zúñiga
11.o Barniz 55; R. Silva
12.o Kalpak 53; A. Yáñez
Ganada por 1 cpo.; el 3.o a 1 pesc.; el 4.o a 1 1|3 de cpo.; el 5.o a 1|2 cpo.
Tiempo: 1.32 1|5.
TERCERA CARRERA.— 1.000 metros.— Condicional.
1.o GERMANA 52; J. E. Cruz
2.o Dimosa 51; J. Espinoza
3.o Duchesse 52,1; R. Cornejo
4.o Agua Salada 50; F. Gatica
5.o Ronquera 51; O. Castillo
6.o Martuca 50,7; R. Silva
7.o Oruga 52; J. Sánchez
8.o La Yaya 52; R. Parada
Ganada por 1|2 pesc.; el 3.o a 1 1|2 cpo.; el 4.o a 3|4 de cpo.; el 5.o a 3 cpos.
Tiempo: 1.1.
CUARTA CARRERA.— 1.500 metros.— 6.a serie.— Handicap.
1.o HA HU 52; R. Pérez
2.o Colle 52,2; R. Cornejo
3.o Terciopelo 54; R. Madariaga
4.o Daiquiri 53; L. Manríquez
5.o Proasi 52; J. Sánchez
6.o Ortigal 53; J. Espinoza
7.o Monoca 53; R. Parada
8.o Burn Out 53,1; J. Ortiz
9.o Botabarro 50; A. Poblete
Ganada por 1 pesc.; el 3.o a 1|2 pesc.; el 4.o a 4 1|2 cpos.; el 5.o a 1|2 pesc.
Tiempo: 1.32.
QUINTA CARRERA.— 1.800 metros.— Handicap Ascendente.
1.o BLANDINA 45,7; L. Jara
2.o Como 53; J. E. Cruz
3.o Catimba 57; R. Cornejo
4.o Senegalés 47; F. Gatica
5.o Kalinin 53; O. Valenzuela
6.o Armiño 46; J. García
7.o Maravedí 46; R. Cifuentes
8.o Diabólico 52,7; H. Vergara
9.o Bon Vin 63; R. Parada
Ganada por 3 cpos.; el 3.o a 7 cpos.; el 4.o a 3|4 de cpo.; el 5.o a 1|2 pesc.
Tiempo: 1.50 1|5.
SEXTA CARRERA. — 1.500 metros.— 5.a serie — Handicap.
1.o BALDUR 50; R. Cornejo
2.o Sonatón 51; V. Maldonado
3.o Ruptura 54; R. Parada
4.o Comendador 51,8; J. F. Vidal
5.o Buchuqueo 50,6; J. E. Bravo
6.o Ka 53; J. Espinoza
7.o Altiva 53; J. E. Cruz
8.o Manto Real 49; F. Gatica
9.o Don Conrado 55; J. Sánchez
Ganada por 1|2 cab.; el 3.o a 1|2 pesc.; el 4.o a 3|4 de cpo.; el 5.o a 1|2 pesc.
Tiempo: 1.32 1|5.
SEPTIMA CARRERA. — Premio OLD BOY.— 1.100 metros.— Carrera Especial.— Handicap
1.o SANGUIJUELA 56; M. Quezada
2.o Frito 53; J. E. Cruz
3.o Horos 53; C. Pérez
4.o Pentagrama 48; J. Espinoza
5.o El Tofo 46,5; F. Gatica
Ganada por 1 cpo.; el 3.o a 1 1|4 de cpo.; el 4.o a 1 1|2 cpo.; el 5.o a 5 cpos.
Tiempo: 1.5 1|5.
OCTAVA CARRERA.— 1.500 metros.— 2.a serie.— Handicap
1.o EL MANSUR 47; F. Gatica
2.o Tascadero 48; J. Espinoza
3.o Chimilto 53; G. Retamal
4.o Choroy 52,5; V. González
5.o Retinta 49,5; C. Pérez
6.o Good Smoke 46; L. Jara
7.o Curacao 51,1; J. González
8.o Labarthe 54; J. Contreras
9.o Oregón 54; R. Cornejo
Ganada por 1|2 cab.; el 3.o a 1 1|2 cpo.; el 4.o a 1 1|2 cpo.; el 5.o a 1 1|2 cpo.
Tiempo: 1.31 1|5.
NOVENA CARRERA.— 1.500 metros.— 3.a serie.— Handicap.
1.o GUARDIAMARINA 50; C. Giraldez
2.o Emilio 55; J. Ortiz
3.o Opereta 55; L. Rodríguez
4.o Parralino 54; R. Parada
5.o Resplandor 50; J. García
6.o Ortodoxo 48; L. Jara
7.o Jamaicano 50; V. Maldonado
8.o Migajón 47; F. Gatica
Ganada por 1|2 cab.; el 3.o a 1 1|4 cpo.; el 4.o a 1|2 cab.; el 5.o a 2 cpo.
Tiempo: 1.32 2|5.
DECIMA CARRERA.— 1.500 metros.— 4.a serie.— Handicap.
1.o TUNCANA 52,5; J. Ortiz
2.o Pedal 52; G. Retamal
3.o Lord Cochrane 51; R. Cornejo
4.o Marinao 55; J. E. Cruz
5.o Reina Claudia 50; J. Guajardo
6.o Nizarda 54; L. Rodríguez
7.o Cleto 55; M. Quezada
Ganada por 1|2 cpo.; el 3.o a 3 1|2 cpos.; el 4.o a 1 cpo.; el 5.o a 3 cpos.
Tiempo: 1.31.

CINCO CONSEJOS PARA LOS LECTORES DE "LA NACION": CLUB HIPICO

Un buen apronte: en la semana: Algarrobal con J. Sánchez, pasó 600 en 36 3|5.
Un ganador indicado: Fogón.
Una doblona a ganador: Fogón y Algarrobal.
Una tripleta a placé: Fogón, Junco y Algarrobal.
Uno para cobrar en la última carrera: Andemilla.

CLUB HIPICO

PRIMERA CARRERA. — 1.500 metros.— A la 1.30
8 Calindra 53, O. Allende
3 Callada 53, J. Sánchez
6 Emisaria 53, M. Guerrero
5 Formosina 53, J. E. Bravo
2 Icalma 53, J. Cornejo
4 Maracana 53, A. Bermejo
1 Quecha 53, O. Valenzuela
9 Quijada 53, A. Poblete
7 Sombrar 53, J. Contreras

SEGUNDA CARRERA. — 1.000 metros.— A las 2.05
8 Caronte 55, R. Pérez
10 Consejero 55, A. Poblete
7 El Cauque 55, M. Quezada
4 Huachipato 55, A. Salazar
1 Requemado 55, R. Latorre
2 Rocío 55, J. E. Bravo
6 Safir 55, J. Contreras
11 San Vicente 55, S. Carvajal
9 Señorito 55, M. Araneda
3 Snettan 55, S. Quezada
5 Trabajador 55, J. González

TERCERA CARRERA. — 1.000 metros.— A las 2.45
8 Cuyanita 56, J. F. Vidal
6 Porotera 56, A. Tapia
1 Vasca 55, L. Pérez
12 Yacutía 54, M. Quezada
16 Moonlight 53, J. Contreras
3 Atrevida 52, Jl. González
11 Esquema 52, C. Pérez
5 Alegrote 51, J. Sánchez
15 Rosa de Abril 51, A. Salazar
7 Diciochera 50, R. Cornejo
4 Downcast 49, C. Maldonado
13 La Estrella 49, R. Parada
10 Zacarías 48, L. Manríquez
14 Electra 47, C. Farmer
2 Semidiosa 46, L. Jara
9 Madonella 45, J. Leiva

CUARTA CARRERA. — 1.000 metros.— A las 3.20
6 Orinoco 56, M. Quezada
4 Fogón 52, J. Contreras
3 Pifia 52, J. Sánchez
5 Capataz 51, R. Cornejo
2 Soberanía 50, J. Espinoza
1 Monada 47, F. Gatica

QUINTA CARRERA.— 1.000 metros.— A las 4
5 Saya 57, J. Sánchez
8 Kañicura 56, J. Espinoza
7 Terral 54, J. González
10 Artico 53, M. D'Andrea
1 Cachetón 53, E. Freire
6 Imbatible 53, H. Vergara
11 Marinela 53, M. Araneda
12 Farina 52, J. Contreras
4 Firulete 52, J. González
2 Antártida 48, R. Cifuentes
3 Salerito 48, J. Guajardo
9 Majada 46, V. Maldonado

SEXTA CARRERA.— 1.000 metros.— A las 4.40
15 Trento 57, J. Sánchez
16 Gatita 54, E. Canales
12 Palatino 54, S. Quezada
8 Tristella 54, G. Sepúlveda
5 Eco 53, M. Araneda
2 Huayca 52, R. Madariaga
11 Lolita 52, J. Contreras
10 Sátira 52, J. Espinoza
13 Gestapo 51, A. Salazar
14 P. Escondido 51, R. Parodi
7 Tridentina 51, G. Retamal
3 Cibuolete 50, R. Parada
9 Heredera 50, R. Pérez
6 Neblina 50, F. Gatica
1 Tiznado 49, R. Cornejo
4 Nightingale 48, V. Maldonado

SEPTIMA CARRERA.—1.600 metros.— A las 5.20
4 Solito 58, R. Cornejo
7 Disparatero 54, R. Latorre
5 Frito 54, J. Sánchez
3 Madison 53, C. Pérez
10 Ric Rac 53, J. Ortiz
1 Sterling 53, R. Madariaga
2 Junco 52, A. Tapia
11 Panchito 51, F. Gatica
6 Diablito 49, J. E. Bravo
9 Ag. Seguro 46, L. Jara
8 Cabildo 45, M. Guerrero

OCTAVA CARRERA.— 1.000 metros.— A las 6
2 Huerto 55, R. Madariaga
8 Algarrobal 53, J. Sánchez
9 Biarritz 52, O. Castillo
4 Mosqueta 52, R. Parodi
5 Trivial 52, S. Quezada
7 Brumazón 51, R. Latorre
1 Pálpito 51, G. Retamal
10 El Cairo 49, C. González
3 Rosaleda 49, S. Arriagada
6 Sayula 49, M. Araneda

NOVENA CARRERA.— 1.000 metros.— A las 6.45
1 T. Golden Girl 56, J. Sánchez
9 Adversario 55, J. Contreras
2 Trébol 55, A. Tapia
10 Engaño 54, M. Quezada
11 Montaña 54, C. Pérez
7 Clavileño 52, S. Quezada
12 Fachoso 52, E. Canales
3 Afgano 51, J. E. Bravo
13 Salitre 51, J. Espinoza
8 Stormy 51, R. Madariaga
5 Gama 50, R. Cornejo
4 El Tangue 49, A. Bermejo
6 Utopía 49, J. González

DECIMA CARRERA.— 1.000 metros.— A las 7.30
5 Thrauco 57, J. Sánchez
8 Montaraz 54, A. Poblete
13 Only One 53, J. Contreras
1 Sin Humo 53, J. Guajardo
14 Sin Respeto 53, M. Araneda
4 Comarca 52, R. Parada
7 Harrison 52, J. E. Bravo
11 Hunter 51, J. González
12 Casanova 50, R. Madariaga
9 Gandul 50, L. Pérez
10 Nizarda 50, R. Silva
6 P. Grillo 50, C. Pérez
2 Zhukov 49, R. Cornejo
3 Andemilla 46, F. Gatica

HELADERAS

FACILIDADES SIN PIE
METALUX
MONJITAS 843 ENTRE PISO

PARA LA PLAYA Y EL CAMPO
Vestidos en piqué liso y floreado. Telas importadas. Soleras. Chalecas. Poleras Pantalones. Trajes de baño.
"DAMITAS"
Fábrica de Ropa Interior Fina. Plazuela frente a la Basílica de la Merced, rincón. Fono 32395.
NOVIAS: Ajuares hechos o sobre medida en telas nacionales e importadas. Entrega rápida. Precios convenientes. Consulte
CREDITOS

LOTERIA DE CONCEPCION
AHUMADA 84

ENTERO $ 400.— — VIGESIMO $ 20.—

AVISO OFICIAL

Encontrándose ya impresos y en venta los boletos correspondientes a los Sorteos N.o 588 — 589 — 590 — 591 — 592 — 593 se dictó por el Supremo Gobierno la ley N.o 9.545 que aumenta al 6% el impuesto sobre el valor de venta de los boletos y al 25% el impuesto sobre los premios, desde el 1.o de enero de 1950.

En razón de lo expuesto, y a fin de dar estricto cumplimiento a la citada ley la Gerencia de la Lotería de Concepción, se ve en la imperiosa necesidad de modificar el programa de premios que aparece al dorso de los boletos de los Sorteos indicados y ordena su reemplazo por el siguiente:

SORTEOS N.o 588 — 589 — 590 — 592 — 593

1	Premio de		$ 4.000.000.—
2	Aproximaciones de	$ 20.000.—	40.000.—
1	Premio de		400.000.—
2	Aproximaciones de	10.280.—	20.560.—
1	Premio de		100.000.—
8	Premios de	10.000.—	80.000.—
10	Premios de	5.000.—	50.000.—
30	Premios de	2.000.—	60.000.—
100	Premios de	1.000.—	100.000.—
2.495	Premios de	500.—	1.247.500.—
4.000	Terminaciones de	420.—	1.680.000.—
97	Premios de cent. 1.o de	500.—	48.500.—
97	Premios de cent. 2.o de	500.—	48.500.—
97	Premios de cent. 3.o de	500.—	48.500.—

—A los premios de $ 500.000.— o más, se les descontará un 2% que corresponderá: 1% al Agente y 1% al vendedor del Boleto.

—Los Premios a la Centena son de $ 500.— fuera de los premios que hayan obtenido en el Sorteo.

—Es prohibido cobrar por este billete mayor precio que el fijado por la Administración.

—Se pagan los premios hasta los 120 días después del Sorteo.

—No se atienden reclamaciones por pérdidas, substracciones u otros accidentes.

—No se pagan fracciones de décimos o vigésimos.

LISANDRO ESPINOZA JIMENEZ,
Gerente

ENTERO $ 400.— —::— VIGESIMO $ 20.—

OS TRABAJOS DE LA SEMANA EN AMBOS HIPODROMOS

HIPODROMO CHILE

— LUNES 6 de febrero —
(PISTA DE CARRERAS)

ONIDO, aprendiz, 1.400 metros en 1.31.
ANERA, aprendiz, 1.200 metros en 1.20.
ILARITY, L. Pérez, 1.200 metros en 1.16 1|5.
CHULAPADA, R. Valencia, 1.000 metros a voluntad en 1.7.
AHUE, J. Contreras, 1.200 metros en 1.17.
ESORO, J. Espinoza, y CALIGULA, E. Márquez, 1.400 metros en 1.31, iguales.
OYEL, O. Gonzáles, 1.000 metros en 1.3 8|5.
EINA MADRE, M. Quezada, 1.200 metros en 1.17 sin ser exigida.
ACARANDA, Jl. González, y CANALLA, J. Adasme, 1.200 metros en 1.19; ganó Canalla muy fácil.
AR. LANNE, J. Espinoza, 800 metros en 52 2|5.
AFERRERE, M. Araneda, 1.400 metros en 1.29.
ANICURA, J. Contreras, y LIPIN, J. Guajardo, 1.300 metros en 1.17 4|5, viéndose muy fácil a Kañicura.
ILARATY, L. Pérez, 1.200 metros en 1.16 1|5.
OYO, J. Contreras, 1.400 metros en 1.28 3|5.
SPIRITUAL, M. Araneda, 1.400 metros en 1.29 1|5.
ADISON, C. Pérez, vuelta en 1.48.
FGANO, aprendiz, 1.000 metros en 1.3 1|5.
OBINE, C. Pérez, 1.200 metros en 1.16 2|5.
OBLERIA, J. Contreras, 500 metros en 31; repitió igual.
AMBALAY, L. Pérez, y VENTURA, C. Farmer, 1.200 metros en 1.18 2|5; ganó Sambalay por tres cuerpos.
HAMAL, M. Araneda, 800 metros en 51 2|5.
LTOGRAFO, C. Pérez, 1.400 metros en 1.31 3|5.
ANDUL, L. Pérez, 1.000 metros en 1.3.
AZONADO, H. García, 1.200 metros en 1.18 3|5.
ALERITO, V. Maldonado, 800 metros en 50 4|5.
OMINO, C. González, 1.200 metros en 1.18 3|5.
ENIQUE, G. Retamal, 500 metros en 32.
AMPERO, C. Pérez, 1.200 metros en 1.16 3|5.
ILLA, J. Guajardo, 1.200 metros a voluntad en 1.18.
VIADOR, C. Farmer, 1.200 metros en 1.17 2|5.
ARINERO, F. Gatica, 800 metros en 50 3|5.
HON KEENE, A. Vásquez, vuelta a voluntad en 1.53.
ILANO, L. Manríquez, 1.000 metros en 1.5.
IERRAS BLANCAS, L. Seguel, 1.400 metros en 1.31 2|5.
ARANI, aprendiz, 1.200 metros en 1.19.
APIR, J. Contreras, 800 metros en 50 2|5.
ALGA, E. Canales, 1.200 metros al carrerón en 1.20.
UREY, J. Contreras, 1.200 metros en 1.17.
OLSI, aprendiz, 1.200 metros en 1.18.
ANACONA, L. Pérez, 1.200 metros en 1.19.
ARAMAN, H. García, 1.200 metros en 1.16 1|5.
ESCUBRIDOR, C. Pérez, 1.200 metros a voluntad en 1.20.
OS RANQUELES, O. Castillo, 1.200 metros en 1.18.
L CAIRO, aprendiz, 1.000 metros a voluntad en 1.8.
ORTE CLARO, aprendiz, 500 metros en 31 4|5.

— JUEVES 9 de febrero —
HIPODROMO CHILE
PISTA DE ARENA DE SUBIDA

NLY ONE, L. Pérez, 600 metros en 38 2|5
AGADIS aprendiz, 800 metros en 53 2|5 a voluntad
ILARITY, aprendiz, 500 metros en 31 2|5
MBRUJO, C. Pérez, 600 metros en 40; repitió en 39, ampas veces a voluntad
ALDUZ, E. Soto y SAN SEVERINO, Jl. González, 400 metros en 25 2|5; repitieron igual, llegando iguales
OLONDRO J. Guajardo, 600 metros en 37; repitió en 38
AR. LANNE, J. Espinoza, 600 metros en 39 2|5
ALIGULA, E. Márquez, 500 metros en 31 2|5; repitió en 33
OROS C. Pérez, 1.600 metros en 1.7 2|5, sin apuro.
ILLA, L. Pérez, 500 metros en 31.
NTIMIENTO, A. Vásquez, y ANDARIN J. Adasme, 600 metros en 37 4|5; ganó Sentimiento por un cuerpo.
L CAIRO, J. Espinoza, 500 metros en 31 1|5
ULLA, G. Retamal e INFANTE, C. Pérez 400 metros en 25 2|5; llegaron iguales
AMBALAY, J. Contreras, 200 metros de parado en 12 2|5; repitió 400 metros en 24 2|5
ARLATTI, G. Retamal, 400 metros en 25 3|5
EMILGO, C. Pérez, 1.000 metros en 1.4 3|5
REVIDA, Jl. González, 800 metros en 19; repitió igual.
AFERRERE, M. Araneda, 400 metros en 25 3|5; repitió igual
L TOFO, J. Adasme, 500 metros en 31 2|5
ROCHE C. Pérez, 600 metros en 38 2|5
AZARIO, C. Córdova, 600 metros en 12 1|5
AFTAINE, L. Pérez, 400 metros en 25 5|5
VIADOR, C. Farmer, 400 metros en 25 2|5; repitió en 25 3|5
SPIRITUAL, M. Araneda, 400 metros en 26
OYO, M. Quezada, 600 metros en 37
ALGA, O. Jaña, 600 metros en 38 3|5
URRY, J. Contreras, 600 metros en 38
AYULA, R. Madariaga, 500 metros en 30 2|5
ESLUMBRANTE, J. Guajardo, 600 metros en 37 4|5
ADISON, C. Pérez, 500 metros en 31 2|5; repitió en 30 2|5
HICOTE, G. Retamal, 400 metros en 25 3|5
XPLOSIVO, R. Madariaga, 800 metros en 50
ON HUGO, J. Espinoza, 500 metros en 33; repitió en 32 1|5
OLITA, aprendiz, 800 metros en 53
ICHA, L. Caldera, 600 metros en 38 3|5
ASCADERO, M. Quezada, 400 metros en 25 2|5; repitió montado por Jl. González en 24 1|5
ARANI, J. Espinoza, 1.200 metros a voluntad en 1.21
ATTA HINDI, J. Espinoza, 400 metros en 24 1|5
ILANO, J. Espinoza, 400 metros en 25
OBINE, R. Cruzat, 600 metros en 37 2|5

PISTA DE BAJADA

INOCO, M. Quezada, 400 metros en 24 2|5; repitió en 23 2|5
ASCA, L. Pérez, 200 metros en 12
ORNAGALEONES, R. Madariaga, 400 metros en 24
CUTIA, Jl. González, 400 metros en 24; repitió igual
ATITA, E. Canales, 400 metros en 24 2|5.

— VIERNES 10 de febrero —
VIERNES 10 DE FEBRERO

ABARTHE, A. Vásquez, 600 metros en 37 2|5.
CHULAPADA, A. Valencia, 500 metros a voluntad en 34; repitió en 31 2|5.
IMOSA, J. Espinoza, 600 metros en 37 1|5.
ISS FOUCHE, Jl. González, 600 metros en 38 4|5.
ILDORIN, V. Maldonado, 300 metros en 18.
GUA FIESTA, G. Sepúlveda, 600 metros en 38.
UNTER, Jl. González, 300 metros en 19; repitió 200 en 13.
ERCIOPELO, aprendiz, 500 metros en 31 3|5.
ORETA, C. González, 500 metros en 32.
ECTOR, J. Espinoza, 500 metros en 31 2|5, a voluntad.
TIQUERO, L. Pérez, 400 metros en 26.
URACAO, Jn. González, 400 metros sin apuro en 25.
STANCIERO, M. Araneda, 600 metros en 38.
AIQUIRI, E. Soto, 500 metros en 32.
OMPOSTURA, C. Pérez, 600 metros al carrerón en 40.
AMPERO, J. Espinoza, 500 metros en 31 3|5.

CLUB HIPICO

— LUNES 6 de febrero —
PISTA DE CARRERA N.o 2

SOLITO, R. Cornejo, pasó 1.600 en 1.41.
POSTAL, J. E. Bravo y CHIRIO, J. Sánchez, 1.000 en 1.3, iguales.
TIZNADO, A. Lillo, y MARACANA, A. Bermejo, 1.200 en 1.16 2|5, iguales.
CALLADA, J. Sánchez, y DORIS, R. Pérez, 1.400 en 1.28 3|5, iguales.
JEAN PIERRE, S. Quezada, y PRONTA, V. González, pasaron 1.000 en 1.3, iguales.
CORACERO, A. Poblete, y ALARMA, aprendiz, 1.000 en 1.4. Ganó el primero por varios cuerpos.
DIABLITO, J. E. Bravo, 1.600 en 1.41 2|5.
HEREDERA, R. Pérez, pasó 800 en 52 2|5.
HUACHIPATO, A. Salazar, 1.000 en 1.3.
CAROTE, R. Pérez, y MOLOTOV, E. Freire, pasaron 1.000 en 1.2. Ganó Carote por varios cuerpos.
ROMERAL, R. Parada, pasó 1.600 en 1.45.
EL CAUQUE, J. Ortiz y ROCIO, J. E. Bravo, y CORA, R. Parodi, pasaron 1.000 en 1.1 2|5, los dos primeros iguales. Cora llegó a varios cuerpos.
ROYAL HELMET, J. E. Bravo, pasó 1.500 en 1.32 con herraduras de carrera.

PISTA DE ARENA

MOSQUITO, A. Salazar, vuelta en 1.51.
PRADO ESCONDIDO, J. Sánchez, 1.000 en 1.6.
EMISARIA, aprendiz, pasó vuelta en 1.57.
BADRIL VIDUR, P. Pavez, pasó vuelta en 1.51 2|5.
RIO ITATA, aprendiz, pasó 600 en 39.
TUCHO, S. Quezada, 1.000 en 1.6.
SOMBRAR, G. Montes, pasó 1.400 en 1.41 3|5.
ONGOLMO, E. Núñez, 800 en 54.
ADVERSARIO, S. Quezada, pasó 800 en 51 2|5.
SAYA, S. Arriagada, 600 en 39 2|5.
BALAYON, A. Rioseco, 800 en 51.
QUERELLADA, G. Silva y TAURINO, J. García, 1.000 en 1.7 iguales.
GALLETUE, J. Sánchez, 600 en 39; repitió en 39 1|5.
CLAVILEÑO, O. Allende, 600 en 39 3|5.
CARMEN, G. Silva, pasó 1.000 en 1.5 3|5.
REPOSADO, L. Pérez, y ALGARROBAL, J. Sánchez, pasaron 1.000 en 1.7 2|5; llegaron iguales.
JARRITA, A. Tapia, vuelta en 1.45.
FABULOSA, A. Salazar, 1.000 en 1.7 2|5.
PALATINO, aprendiz, 400 en 25 2|5.
ACURRUCADA, R. Pérez, 1.200 en 1.23 3|5.
CAPATAZ, E. Núñez, 700 en 44.
NICE FOOL, O. Valenzuela, y ROMULO, aprendiz, pasaron 1.000 en 1.8 2|5. Llegaron iguales.
GRAN COPETE, O. Valenzuela y COMARCA, J. E. Bravo, 1.000 en 1.5. Ganó el primero por tres cuerpos.
PEPITO GRILLO, R. Cárdenas, 1.000 en 1.7 2|5.
CACHETON, E. Freire, pasó 300 en 18; repitió igual.
PELOUSE, J. E. Bravo, pasó 400 en 24 2|5.
SIMPHRONNY, J. Ortiz, pasó 600 en 39.

— JUEVES 9 de febrero —
PISTA DE ARENA N.o 4

SOLITO, R. Cornejo, y COMARCA, R. Parada, pasaron 500 en 30; llegaron iguales. repitió SOLITO en 30 3|5
GRAN COPETE, R. Parada, vuelta en 1.49
LIDIADOR, R. Cornejo, vuelta en 1.52
EL CAUQUE, M. Quezada, y MOLOTOV, R. Cornejo, pasaron 500 en 30 2|5 iguales
PUCHERO, G. Montes, pasó 600 en 40
SAN VICENTE, S. Carvajal, y ANDEMILLA, pasaron 600 en 38 2|5 iguales
TUCHO, G. Montes, 700 en 45
DIABLITO, S. Quezada, 500 en 31; repitió en 31
SAYA, J. Arriagada, 400 en 26
MOSQUITO, A. Salazar, 600 en 38 4|5
BAKU, G. Montes, 800 en 53 2|5
CALABRES, S. Arriagada, 400 en 25 1|5
GALLETUE, J. Sánchez, 400 en 26; repitió en 26
ALGARROBAL, J. Sánchez, 600 en 36 3|5
ALCANFOR, R. Parada y PELOUSE, R. Cornejo, pasaron 700 en 45 3|5 iguales
ACURRUCADA, F. Gatica, 600 en 37 4|5
REPOSADO J. Sánchez, 200 en 12 3|5; repitió en 12 4|5
LETARGO, aprendiz, 600 en 39 3|5
PARRALINO, R. Parada, pasó al carrerón 600 en 42
TRENTO, J. Sánchez, 600 en 37
IMBATIBLE, H. Vergara, 400 en 26 2|5
CIBOULETTE, R. Parada, 200 en 12 3|5
HINOJO, A. Salazar, 800 en 53.

— VIERNES 10 de febrero —
CLUB HIPICO — PISTA DE ARENA N.o 4

FRITO, J. Sánchez, pasó 1.000 en 1.5 3|5.
EMISARIA, V. González, 600 en 38 3|5.
JUNCO, O. Allende, 400 en 25.
BRUMAZON, R. Latorre, 400 en 25 2|5.
ADVERSARIO, J. Contreras, 400 en 25.
PANTICA, J. Contreras, y RIVADAVIA, R. Cifuentes, 600 en 39, iguales.
HA HU, R. Pérez, 1.000 en 1.9.
DANTE, S. Carvajal, y EL MANZUR, F. Gatica, 1.000 en 1.7; llegaron iguales.
JARRITA, J. Ortiz, 700 en 46 2|5. Repitió 600 en 39 3|5.
SALVAJON, aprendiz, 500 en 30 2|5.
PROASI, R. Cornejo, 800 en 50.
ROSALEDA, aprendiz, pasó sin apuro 600 en 40.
ROCIO, R. Parodi, 400 en 24 3|5.
SOMBRAR, M. Valenzuela, 800 en 55.
BALAYON, J. Contreras, 600 en 38 3|5.
ANTARTIDA, F. Gatica, 200 en 12.
CARTAGO, A. Bermejo, y PANTUFLA, aprendiz, pasaron 1.000 en 1.7; ganó Cartago por tres cuerpos.
VALENTOSO, H. Vergara, 500 en 30 3|5; repitió 400 en 25.3.
PRADO ESCONDIDO, S. Quezada, 400 en 26.
TIZNADO, J. García, 600 en 40.
ALEGROTE, aprendiz, 400 en 25.
MONTARAZ, A. Poblete, 400 en 25.
PIFIA, J. Sánchez, 400 en 24 2|5.
NICE FOOL, O. Valenzuela, 200 en 12; repitió en 12 3|5.
CALLADA, S. Quezada, 700 en 45 2|5.
BUCHUQUEO, O. Valenzuela, 500 en 31 3|5; repitió 600 en 38 3|5.
KAI KU, aprendiz, 600 en 39.
PELUCA, C. Córdova, 500 en 31.
AÑADIR, J. Alarcón, 600 en 39 3|5.
EL TRANQUE, A. Bermejo y GALILEO, H. Vergara, pasaron 400 en 25; repitieron igual, llegaron iguales.
CHICORE, G. Sepúlveda, 600 metros en 38 2|5.
VIEJO AMOR, Jl. González, 600 metros en 40.
SAZONADO, J. Herrera, 500 metros en 31 2|5.
KANICURA, J. Espinoza, 400 metros en 25 2|5.
TIERRAS BLANCAS, J. Espinoza, 800 metros en 51 2|5.
ARTICO, M. D'Andrea, 200 metros en 12 3|5; repitió igual.
LOS RANQUELES, E. Márquez, 600 metros en 27 2|5.
REINA CLAUDIA, J. Guajardo, 400 metros en 27; repitió en 26.
GARIBALDI, C. Pérez, 800 metros en 53.

PISTA DE BAJADA

MAYUCA, C. González, 600 metros en 36 2|5.
CELOSOS, J. Espinoza, 600 metros en 37 1|5.
SOBERANIA, J. Espinoza, 200 metros en 12; repitió en 11 3|5.
ZAFIR, R. Madariaga, 600 metros en 37 3|5.
HUERTO, R. Madariaga, 300 metros en 17 3|5; repitió igual.

TEATRO CAUPOLICAN
EMP. BENJAMIN RODRIGUEZ
HOY
Rotativo de 4 a 12
PROGRAMA TRIPLE!
Por última vez
El Despertar
Fotografiado en TECHNICOLOR
Entre Dos
GREGORY PECK
JANE WYMAN
UNA PELICULA M-G-M
RAY MILLAND ✣ FLORENCE MARLY
EN LA ESTUPENDA CINTA DE ESPIONAJE
"TORMENTOS DE DUDA"
GENE TIERNEY ✣ REX HARRISON ✣ GEORGE SANDERS
EN
La Dama y el Fantasma
GRAN PARQUE "ROSEDAL"
Mañana Sensacional Debut
LOS RUISEÑORES DE ESPAÑA

Un film político que divierte nos anuncia un ecrán

La política es el tema de una de las más originales y divertidas películas salidas de los estudios de Hollywood, "El senador indiscreto", que se estrena en el Cervantes.

William Powell protagoniza esta jocosa comedia interpretando el rol de un senador con aspiraciones a la presidencia, siendo su labor de las más sobresalientes en su carrera artística.

Raras veces son filmados en la Meca del cine argumentos que traten de política, pero estamos seguros de que hasta los mismos políticos se reirán y gozarán lo indecible al ver la accidentada vida del senador William Powell y su original campaña electoral, una de las más avanzadas en la historia de todos los países.

La acción se desarrolla en Nueva York y aunque el aspecto del senador que interpreta William Powell, cabellos y bigote canos, sombrero negro de ala ancha y corbata de chalina, no está de acuerdo con la línea aéreodinámica de los rascacielos, la sinceridad que el "padre de la patria" imprime a su personaje encuadra perfectamente en el ambiente neoyorquino, cuyos habitantes adoran la franqueza en el hablar y el porte.

Ella Raines, como una periodista "difícil de convencer"; Arleen Whelan en el papel de la mujer que por amor se apodera del diario íntimo del senador; Ray Collins, uno de los líderes del partido que apoya la candidatura de William, son los intérpretes principales de esta película.

Silueta de sus ESTRELLAS favoritas

Al filmar su contrato con la Warner Bros, Gordon Mac Rae completó el ciclo de sus medios de entretener al público, ya que fué estrella del teatro, luego alcanzó fama en la radio y más tarde brilló en la televisión, de modo que ahora podemos disfrutar de su voz exquisita, de su genial simpatía y de sus habilidades en estas variadas formas de espectáculos modernos.

Gordon MacRae nació en East Orange, New Jersey, el 12 de marzo de 1921. Su estatura es de 5 pies 11 pulgadas y pesa 175 libras. Está casado con Sheila Stephens, y tiene tres niños.

Su primera película musical para la Warner Bros es la titulada "El crepúsculo de una gloria", que encierra la vida de la inolvidable actriz Marilyn Miller, y que está filmada en tecnicolor. Es muy posible que este film sea estrenado el jueves próximo en el cine Rex.

RECIBIRA EL LUNES UN FESTIVAL EN SU HONOR

Una significativa función tendrá lugar el lunes en el Municipal destinada a rendir un justiciero homenaje al brillante primer actor chileno Alejandro Flores. Esta función en honor y beneficio de un comediante de la talla de Alejandro Flores, sin duda alguna ha de encontrar eco entusiasta en nuestro público que tiene en Alejandro Flores a su actor predilecto.

Se ha elegido para esta función la inspirada y hermosa comedia del Dr. Roberto Sarah, intitulada "Algún día", obra que mereció la unánime adhesión del público y en la cual el beneficiado tiene una labor de ponderable relieve. Además de esta obra, habrá un interesante "Fin de fiesta", con la participación de destacados elementos de cine, radio y teatro y del propio homenajeado. Desde luego podemos anticipar la participación de la estrella de cine y teatro Hilda Sour, la soprano Margarita Salvi, el maestro y compositor Federico Longas, la escritora e intérprete de la poesía Carmen Moreno de Flores, el actor teatral Pepe Rojas y otras figuras destacadas.

Louis Jouvet confía en descubrir crimen de París: Sospechas

Pocos artistas han conseguido obtener la fama internacional de Louis Jouvet; aunque en la actualidad tiene 61 años, cuando lo vemos en papeles de hombre maduro, suponemos que el maquillaje adrede le aumenta años. Para muchos será sorprendente esta revelación de su edad, ya que su dinamismo, su actividad y la frescura constante de su sonrisa un poco irónica, hacen de él un Jouvet eternamente joven. A él le fué confiado el rol de Antoine, el agudo pesquisa de "Crimen en París", que Leo Films estrenará la próxima semana en el Cine Bandera. Jouvet consigue, además de una insuperable creación, romper en forma magistral la tradicional concepción del pesquisa cinematográfico. En efecto, el cine nos tiene acostumbrados a un tipo particularmente invariable: el detective periodista, de paso deportivo, figura impecable y descubrimientos insospechables, casi misteriosos. El detective c men en París", en cambio hombre sencillo, de aspe cuidado, que se equivoca da los detalles, que utili su búsqueda los hechos tos, tangibles. Sin mayo en apariencia un incapaz tico funcionario que trab el mismo desgano que negligentemente le cuelga cuerpo, este Antoine desc sensacionalismo, con su disciplinada, el misterio men en París".

A LAS VIVIENDAS DE EMERGENCIA

El decreto 178 de fecha 3 del presente mes, basado en el artículo 2 de la ley 9,545 del 23 de diciembre de 1949, designa al contador de la Corporación de Reconstrucción, don Elías Aguirre Cortés, en comisión de servicio, para establecer el Departamento de Contabilidad de la Fundación de Viviendas de Emergencia, a contar desde el 15 de actual.

AUMENTE la luz DE SU AUTOMOVIL
TRABAJOS RAPIDOS Y GARANTIDOS
DESCUENTOS ESPECIALES A COMERCIANTES Y GARAGES
SERVICIO RADIO ELECTRO AUTOS
10 DE JULIO 861
AL RINCON.

PEDICURO
"GABINA"
PROFESORA
Especializada italiana
Atiende diariamente en
"ACADEMIAS ARMANDINI"
AHUMADA 131 — 7.o PISO
Edificio Waldorf

ARMAS
Reparaciones — Niquelados
Pavonados — Trabajos garantizados y rápidos.
Compraventa toda clase de armas
SANTA ROSA 749
FONO 36036

JABON rococó
OBSEQUIA PREMIOS MENSUALMENTE

CAJA NACIONAL DE EMPLEADOS PUBLICOS Y PERIODISTAS

PROPUESTAS PUBLICAS

Se llama a propuestas públicas para la demolición de los edificios de la Caja, ubicados en la ciudad de LA SERENA, calle A. Prat esquina Sur-Oriente con calle P. P. Muñoz.

Las propuestas se abrirán en la Oficina del señor Vicepresidente Ejecutivo, el día 1.o de marzo próximo, a las 15 horas.

Los antecedentes podrán ser retirados en la Sección Inversión Directa del Departamento Técnico de Propiedades, Alameda Bdo. O'Higgins 1371, 8.o piso, de 15 a 18 horas. Sábados de 10 a 12 horas.

SECRETARIO GENERAL

TIJERA Y NAVAJA
Marca "TRIDENT"
de Ed. Wusthof. — Solingen
Venta por mayor y menor
Descuentos a peluqueros
Reembolso.
— CASILLA 9332
GONELLA
SAN ANTONIO 48

CB-66
— EN —
ONDA LARGA
Estudio:
Edificio GRACE
Huérfanos 1189
Piso 3.o
RADIO CHILENA
CE-8
— EN —
FRECUENCIA MODULADA
Teléfono 83
Casilla 14
Santiago
FUNDADA EN 1923
Al servicio de la Cultura, la Industria y el Comercio
DESTACA EN SUS PROGRAMAS DIARIOS LAS SIGUIENTES AUDICIONES:
DIARIO DEL AIRE "GRACE"
Con noticias nacionales propias y extranjeras de la A
8 a 8.30 — 13 a 13.15 — 19 a 19.10 — 22 a 22.10
AUDICION "PARA ELLAS"
De 10.30 a 11 horas, diariamente, excepto domingos
"LA ONDA DE ESPAÑA"
Literatura, Historia, Tradiciones y Costumbres Españolas
Noticias de Actualidad.
Lunes, miércoles y viernes, de 21.30 a 22 horas.
INFORMATIVO BURSATIL
Preparado especialmente por JARAS Y SOTTA Y C
Dos veces cada día: 13.15 y 19.15, de lunes a sábado
PROGRAMA DE MUSICA SELECTA
CASA CARRERA
13.15 a 14.30, de lunes a sábado.
Concierto Clásico "VIÑA SAN PEDRO"
22.15 a 23.30, de lunes a sábado.
LA OPERA DE LOS DOMINGOS
De 17.30 a 19.30.
"LA HORA INDUSTRIAL"
Organo Oficial de la Sociedad de Fomento Fabril.
Martes, jueves y sábados, de 20 a 20.30 horas.

PROPUESTAS PUBLICAS

Caja de Previsión de Empleados Particulares

Se solicitan propuestas públicas por la demolición de l construcciones existentes en la calle Pedro Pablo Muñoz (e tado oriente) entre las de Brasil y Prat, en la ciudad de L Serena, de acuerdo con las bases que se entregarán desde 6 al 15 de febrero de 1950 inclusive, en la Caja en Santiag (calle Huérfanos N.o 1270, Sección Estudios, 5.o piso), o e las oficinas de la sucursal en Coquimbo (calle Aldunate N 1360).

Las propuestas se abrirán en las direcciones que se ha indicado el día 20 de febrero de 1950, a las 4 de la tarde.

EL VICEPRESIDENTE EJECUTIVO.

GUIA DEL ESPECTADOR

OS NUMEROS ENTRE PARENTESIS CORRESPONDEN AL DEL TELEFONO

TEATROS

APOLO (51746).— Vermouth y noche: Cía. de Alejandro de la Sra. en: Los Copihues.

HOLLYWOOD (42389).—Vermouth y noche: Cía. de Dorotea Martí y Genoveva de Brabante.

DIEZ DE JULIO (31530).—Vermouth y noche: Burlesque.

IMPERIAL (31112).— Vermouth y noche: Cía. de Revistas Picarescas de Santiago Alegre en: La dama del antifaz negro.

IMPERIO (32627).— Vermouth y noche: Ceccarelli, conductor de orquestas.

MUNICIPAL (83804 y 31407). — Vermouth y noche: Teatro Nacional de Comedia en: La ley del hombre.

CINES

ALAMEDA (91254).— Rotativo: Señora Tentación y Una joven rebelde.

ALMAGRO (83425). — Rotativo Medianoche y Sublime decisión.

ALCAZAR (80122). — Vermouth y noche: Sueños de odio.

AMERICA (52443) — Rotativo: Hermanos de sangre, Nuevas aventuras de Tarzán y Señora Tentación.

ANDES (42811) — Vermouth y noche: Sin ley y sin alma y A la sombra del puente.

AUDITORIUM (84688).—Matinée, vermouth y noche: Quiéreme otra vez.

AVENIDA MATTA (51455) — Rotativo: Murallas humanas, La espada vengadora y Angel.

BALMACEDA (88768).— Rotativo: Medianoche y Sublime decisión.

BAQUEDANO (65050).— Matinée, vermouth y noche: Vivir con papá y El látigo.

BANDERA (89111). — Matinée, vermouth y noche: La rebelde se rinde.

BLANCO ENCALADA (91787) — Rotativo: ¡Ay que bonitas piernas!, La calle sin nombre y El mozo N.o 13.

BOLIVAR (83683).—Rotativo: La hija del corsario verde, Palabra de honor y Mi esposa busca novio.

BRASIL (80306) — Rotativo: Renunciación, Regalo del destino y El caso Arnelo.

CAPITOL (89581) —Rotativo: El tesoro de la sierra madre, Angel y El arrabal.

CERVANTES (88569).— Matinée, vermouth y noche: El senador indiscreto.

CAUPOLICAN (85912).— Rotativo: Tormentos de duda, El despertar y La dama y el fantasma.

CENTRAL (33555). — Matinée, vermouth y noche: Sueños de odio.

CARRERA (86535).— Rotativo, Medianoche y Sublime decisión.

CLUB DE SEÑORAS (33550) — Rotativo: Señora Tentación y Ella la hechicera.

COLISEO (89075) — Rotativo: Señora Tentación, ¡Ay que bonitas piernas! y Nuevas aventuras de Tarzán.

COLON (90577) — Rotativo Nuevas aventuras de Tarzán, Señora Tentación y Ella la hechicera.

CONTINENTAL (80735).— Matinée, vermouth y noche: Los malditos.

COUSIÑO (50657). — Rotativo: Alma torturada, Los que volvieron y El Príncipe de la selva.

DIECIOCHO (83778).— Rotativo: Los tres mosqueteros y Mi esposa busca novio.

CHILE (80728). — Rotativo: Jim de la selva, El tesoro de la sierra madre y Los tres mosqueteros.

DELICIAS (91941) — Rotativo: Noche de tempestad, Los amantes y Carta a tres esposas.

EL GOLF (257 y 488).—Vermouth y noche: ¿Dime con quién andas?

ESMERALDA (64303) —Rotativo: A la sombra del puente, La calle sin nombre y Ella la hechicera.

FLORIDA (34289). — Matinee, vermouth y noche: Verde pasional.

FRANKLIN (50754).— Rotativo: ¡Ay que bonitas piernas!, La calle sin nombre y Señora Tentación.

IDEAL CINEMA (92188).—Rotativo: El despertar del mundo, La hija del corsario verde y El tesoro de la sierra madre.

INDEPENDENCIA (82702) —Rotativo: Nuevas aventuras de Tarzán, ¡Ay que bonitas piernas! y Señora Tentación.

ITALIA (41883).— Rotativo: La calle sin nombre, Ella la hechicera y ¡Ay que bonitas piernas!

LUX (87630).— Rotativo: El puente de Waterloo y Agregados.

MANUEL RODRIGUEZ (66959). Rotativo: Ella la hechicera, La calle sin nombre y Nuevas aventuras de Tarzán.

MIAMI (85815). —Rotativo: En las garras de la intriga.

METRO (83361). — Matinee, vespertina vermouth y noche: Eduardo, mi hijo.

MINERVA (91464).— Rotativo: Los tres mosqueteros, Humos en los ojos y La hija del corsario verde.

MIRAFLORES (30909).— Rotativo: Murallas humanas y El crimen del observatorio.

MONUMENTAL (91555) — Rotativo: La calle sin nombre, La vida de Emilio Zolá y El mozo N.o 13.

MAJESTIC G Avda 3372 (50151) Rotativo: El gran vals y La venganza del lobo.

MARCONI (42867). — Vermouth y noche: Sublime decisión y Medianoche.

NACIONAL (63568) — Rotativo: A la sombra del puente, La calle sin nombre y Ella la hechicera.

NORMANDIE (87749). — Matinée, vermouth y noche: Yo pagué mis pecados e Invitación al amor.

NOVEDADES (94594).— Rotativo: La diosa del mal, El tesoro de la sierra madre y África ruge.

ÑUÑOA (43167) Rotativo Murallas humanas, Humo en los ojos y Pullos a la fuerza.

O'HIGGINS (86929).— Rotativo: Murallas humanas, La calle sin nombre y ¡Ay que bonitas piernas!

ORIENTE (41345) — Vermouth: y noche: Sueños de odio.

PORTUGAL (34816).— Rotativo: Señora Tentación y Una joven rebelde.

PRINCESA (85205).— Rotativo: Los tres mosqueteros, Caras en la sombra y Angel.

PROVIDENCIA (46073).— Rotativo: Los tres mosqueteros, Palabra de honor y La abrazadora.

PRINCIPAL (30611).— Rotativo: Noticiarios mundiales. Cómicas. Dibujos y Serial.

PLAZA (84714).— Matinée, vespertina, vermouth y noche: La ventana.

ROXY (80809). — Rotativo: Pasó por aquí.

REAL (65555).— Matinée, vermouth y noche: El cantar de los cantares.

RECOLETA (63814).— Rotativo: ¡Ay que bonitas piernas, La sin nombre y Señora Tentación

REX (31143 y 31144).— Matinée, vermouth y noche: La taberna del camino.

REPUBLICA (93813).— Rotativo: Los tres mosqueteros, Humo en ojos y Venus era una mujer.

RIALTO (41667). — Rotativo: Sangre en las manos, Bedelia y La hija del corsario verde.

SANTIAGO (32888).— Matinée, vermouth y noche: Rosenda.

SANTA LUCIA (36868) — Matinée, vermouth y noche: Dime a quién andas.

SELECTA (92194) — Rotativo: Una noche en el Tabarin, Bedelia y Renunciación.

SAN MIGUEL (51266) — Rotativo: La vida de Emilio Zolá, Una noche en el Tabarin y Murallas humanas.

VALENCIA (61557). — Rotativo: Los tres mosqueteros, La hija del corsario verde y Búscame en Hollywood.

VICTORIA (30021). — Rotativo: Al sur de San Luis.

...GRESAN DE NUEVO AL PAIS

...de una temporada que realizaron en Buenos Aires, y Uruguay, regresaron ayer al país Cora Santa Cruz y ... Sonia y Myriam. ...NACION, el único diario que estuvo en Los Cerrillos, ...ersar con estas estrellas. Nos manifestaron que ve... felices de su jira, y que después de un descanso ...rían un viaje a Europa, desde donde han recibido pro...

CONOCEREMOS AL NUEVO TARZAN QUE TIENE RKO

Expectación se produjo ayer cuando el Departamento de Publicidad de la RKO Radio anunció el próximo estreno de la superproducción "Tarzán y la fuente mágica". Se produjo este revuelo por que esta película presenta al nuevo Tarzán, el apuesto Lex Barker, quien hace su debut como héroe de la selva.

Esta producción supera todas las otras en las que figura este legendario héroe de la selva. Este apasionante film muestra violentos combates entre Tarzán y las fieras que habitan en el corazón indómito de la selva, y contra bandas de hombres decididos a sembrar la muerte y la destrucción por obtener el secreto de la juventud eterna que los nativos guardan con sus vidas.

Junto a Lex Barker actúa la bella y escultural Brenda Joyce, quien le acompaña en todos los peligros y encrucijadas que debe afrontar Tarzán para mantener su reinado de la selva.

Escenas dramáticas en "La incitadora"

Con un reparto de primeras figuras capaces de rendir el máximo de emoción en una película, ha sido filmada la cinta Paramount "La incitadora", extraordinario drama de aventuras que se desarrolla a las puertas del desierto de Sahara, donde unas minas de diamantes enloquecen a policías, aventureros y mujeres de la vida fácil. "La incitadora", tiene en su reparto nada menos que a Burt Lancaster, Claude Rains, Paul Henreid y Peter Lorre, entre los hombres que ambiciosamente luchan por llegar hasta la mina de diamantes, y presenta por primera vez en la pantalla a Corine Calvert, una revelación que causará revuelo por la intensidad que pone en su trabajo. "La incitadora", es un drama de emociones fuertes, lleno de aventuras y extraños sucesos que mantiene en suspenso al espectador desde la primera hasta la última escena. "La incitadora", será estrenada pronto en el Teatro Rex.

Alejandro Flores estrena "La ley del hombre"

LLEGARA EL LUNES

CARMEN AMAYA

No es extraño el entusiasmo inusitado que ha provocado el anuncio de la venida al Municipal de Carmen Amaya. La insigne bailarina gitana, que ha recorrido en triunfo el Viejo y Nuevo Continente, consagrada como la expresión cumbre de su arte, llega hasta nosotros trayéndonos un escogido cuadro folklórico, en el que está representada la música, el baile y la danza de la España de todos los tiempos.

Más de cincuenta artistas, de primerísimo cartel, integran la gran compañía de Carmen Amaya, que arribará al país el lunes venidero para presentarse el martes en el Municipal de Viña del Mar, habiéndose fijado el día 21 para su debut en el Municipal de Santiago.

El abono para los breves días de actuación de Carmen Amaya se continúa atendiendo diariamente en el Municipal.

Es una obra francesa que tradujo el autor chileno René Hurtado

Una interesante expresión de la literatura dramática francesa nos dará a conocer esta tarde en el Municipal la Compañía de Teatro Nacional de Comedia. Se trata de la intensa obra dramática de Paul Hervieu, intitulada "La ley del hombre", y cuya versión castellana se debe a la pluma del conocido comediógrafo chileno don René Hurtado Borne.

Esta obra cuidadosamente ensayada por el elenco que enfrenta y dirige el notable actor chileno Alejandro Flores, que llega como primicia al público chileno, será ofrecida en digna versión y con decorados y trajes de expreso para esta obra.

ALEJANDRO FLORES

Y AHORA "EL EMBAJADOR" SE IRA AL VICTORIA BUSCANDO LOS APLAUSOS

Ya todo el público ha apreciado las maravillosas conquistas que hace Luis Sandrini en la película "El Embajador", vistiendo la casaca diplomática como no lo había hecho nadie hasta ahora, y luciendo sus mejores chistes en esta película mexicana, que reúne en su reparto a figuras estelares, y a las canciones de toda nuestra América, "El Embajador", batiendo todos los records de risa y de taquilla, entrará el lunes al Teatro Victoria, para continuar sus triunfales exhibiciones en los teatros del centro de nuestra capital. "El Embajador", ha sido considerada por la crítica en general, como una de las mejores películas cómicas que se han filmado hasta ahora en México, y sin lugar a dudas, como el mejor trabajo realizado por el famoso actor cómico Luis Sandrini. Desde el lunes en el Teatro Victoria, hará de las suyas este famoso "embajador" de la risa.

"SI ADELITA SE FUERA CON OTRO" MUESTRA ESCENAS DE LA GRAN REVOLUCION MEXICANA

En toda América el nombre del revolucionario Pancho Villa, resulta heroico y maravilloso. Su historia, forjada desde los comienzos mismos de la idea de emancipación del pueblo mexicano, ha surcado más allá de las fronteras de su país y se ha convertido en la historia de todos los hombres honrados valientes y sinceros que han querido libertar a sus pueblos de la opresión que sobre ellos hicieron los caudillos y los magnates. La historia de Pancho Villa, de uno de los más brillantes hombres de nuestra América, está ahora en una de las películas que pronto veremos en el teatro Santiago, distribuida por Películas Mexicanas de Chile. Se trata de la producción "Si Adelita se fuera con otro", donde la gesta de Pancho Villa aparece retratada con fidelidad y entusiasmo.

Jorge Negrete es el intérprete central de esta cinta, y junto a él figura la estrella Gloria Marín.

En el transcurso de esta historia cinematográfica salen a lucirse viejas y tradicionales canciones mexicanas, entre otras, "Si Adelita se fuera con otro", que sirve de título a la producción, y la famosa "Valentina", que entonaban los revolucionarios de Pancho Villa, mientras cruzaban los campos mexicanos en busca de nuevas victorias, de nuevos triunfos para la causa del viejo y noble revolucionario mexicano.

PROFESOR CECCARELLI ES EL MAYOR ASOMBRO

Llenando completamente el Teatro Imperio dos veces por día, sigue el Profesor Ceccarelli, el hipnotizador de mayor poder que existe en el día, siendo el asombro de toda la capital.

Prácticamente la ciudad entera ha desfilado por la sala de la calle Estado, para admirar a este hombre de ciencia que presenta un espectáculo original. Los asombrados espectadores han podido ver cómo hasta prestigiosos hombres públicos, autoridades, políticos, distinguidas damas, personas todas insospechables, han sido objeto de las experiencias del doctor Ceccarelli en el escenario. Ceccarelli los ha dominado a todos con su extraordinario poder hipnótico, sometiéndolos por entero a su voluntad.

El lunes próximo, Ceccarelli, dará otra función exclusiva para mujeres solas. Esta función será en la tarde y en la noche habrá otra función corriente.

¿Catarros y resfríos? Alívielos con VAPENET BALSAMO PENETRANTE ...mentol alcanfor y esencias aromáticas

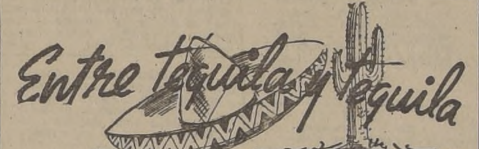

ELSA AGUIRRE ESTUVO a punto de perecer ahogada en una de las playas más peligrosas del bello puerto de Acapulco durante la filmación de una de las escenas de la película "La mujer que yo amé".

DURANTE LA FILMACION DE LA película de Producciones Raúl de Anda "Yo también soy de Jalisco", el popular galán Luis Aguilar sorprendió a todos los presentes al interpretar maravillosamente un trozo de la ópera "Lucía" al lado de Evangelina Magaña, demostrando que no sólo melodías rancheras sabe cantar.

ALFREDO RIPSTEIN, el productor de la película "Yo quiero ser mala", estrenada en el cine Chapultepec de la capital azteca, anda feliz por el éxito que ha alcanzado dicha cinta durante sus exhibiciones. Por cierto que ha contratado en forma exclusiva a Oscar Pulido, actor cómico de esta película.

PARA MEDIADOS DE ESTE MES es esperada en México la estrella argentina Zully Moreno, quien va a filmar la película "Montecristo" al lado de Arturo de Córdova, y bajo la dirección de Tito Davison.

BAJO LA SUPERVISION DEL maestro Manuel Esperón se inició la grabación de la música de fondo de la película "Otra primavera", en la que Libertad Lamarque, Ernesto Alonso y Patricia Morán se anotan un legítimo triunfo.

CON MOTIVO DEL DECIMO aniversario de Filmex se filmará la película "Azahares para tu boda", bajo la dirección de Julián Soler, que protagonizarán Roberto Cañedo, Marga López, Fernando Soler, Sara García, Alma Rosa Aguirre y otros artistas.

LEONORA AMAR PUEDE ESTAR satisfecha con su actuación en "La doncella de mi mujer", pues todos los periodistas y críticos que han visto la película están verdaderamente impresionados por sus adelantos artísticos y, naturalmente por su belleza.

IRMA TORRES DESEMPEÑO su primer papel estelar en "Tierra muerta", y ahora por su magnífica actuación en esa cinta, figura como candidata para recibir el "Ariel" que la consagrará definitivamente como una de las mejores actrices mexicanas.

DOS ORQUESTAS EN LA BOITE TABARIS

Desde el 1.o de febrero están actuando en el Night Club Tabaris dos nuevas orquestas. Son las que dirigen Joaquín Pancerón y Luis Veloso. El primero dirige un afiatado conjunto de jazz, que hace oír noche a noche todos los ritmos melódicos en boga. El segundo, es la Típica de Veloso que se escucha con mucho agrado, pues cuenta con todos los recursos que hacen de un quinteto típico, un conjunto seguro y disciplinado.

El "Tabaris", el simpático local de Alameda con Estado, anuncia desde ya la inauguración de su nueva temporada 1950 para el 1.o de marzo en la cual presentará a destacados y valiosos artistas de nuestro medio artístico. Coincidirá esa fecha, con la Fiesta de los Artistas correspondiente al mes de marzo, ya que la nueva dirección de esa boite ha destinado el primer día de cada mes a celebrar esa fiesta, con asistencia de artistas y periodistas especializados en las informaciones teatrales.

Nuestro conocido Alberto Closas interviene en "Tierra del fuego"

Por primera vez en la pantalla, se descorre el velo de la región antártica. "Tierra del fuego", (Sinfonía bárbara) es la más extraordinaria superproducción que se haya realizado en estudios argentinos.

Pedro López Lagar, Sabina Olmos, Mario Soficci, Alberto Closas, Orestes Caviglia, Ricardo Duggan y un gran elenco de primeras figuras, vigorosamente conducidos por Soficci, tienen a su cargo los roles estelares de esta grandiosa superproducción del cine bonaerense.

"Tierra del fuego" es un espectáculo extraordinario nunca visto todavía. Trama y acción con el marco espléndido de la naturaleza en toda su grandiosidad inmensa. Esta cinta, que será estrenada el próximo martes en el Teatro Real, ha sido considerada como una de las más grandes películas producidas por Argentina.

EN LA BOITE "EL VIOLIN GITANO" ACTUAN "MUGUET Y ALBAINIZ"

"MARA Y CHARLES" CONTINUAN CON MAYOR EXITO DIA A DIA EN EL "VIOLIN GITANO"

Para estos eximios mentales no existen secretos. Desconciertan y asombran al público, descifrando su pasado a profetizando su futuro.

A veces se presentan situaciones verdaderamente jocosas, cuando Mara penetra en la mente de alguna romántica jovencita y lee sus pensamientos como a través de un cristal o desilusiona a algún optimista que pregunta qué premio ganará en la lotería.

Para esta noche se anuncia también el debut de la notable pareja de "bailaores" españoles, MUGUET y ALBAINIZ, quienes actuaron en los Estados Unidos acompañados por la orquesta de Xavier Cugat, y después de recorrer América, se presentan ahora en los escenarios de esta lujosa boite.

En marzo llega al país Mario Clavel

El autor argentino de "Mi carta", "Porqué tú lo quieres" y muchas canciones de éxito viene a Chile en el mes de marzo para actuar en Radio Minería y "El Violín Gitano". Clavel es compositor, intérprete de simpatía, ejecutante de guitarra y animador de sus propios espectáculos. Charla con el público, lo hace participar en sus canciones y divierte a todo el mundo con sus melodías.

ESCULTURAL ESTRELLA AL T. DIEZ DE JULIO

Justificado entusiasmo ha despertado en el público amante del arte frívolo el debut de la escultural "Karime" el martes en la simpática sala de la calle Diez de Julio.

El Burlesque ha organizado una gran función con motivo de tan destacada estrella oriental; y todo el conjunto se ha preparado debidamente para presentar ese día la revista que dirige el actor Pepe Harold, titulada "Porque te quiero... te golpeo".

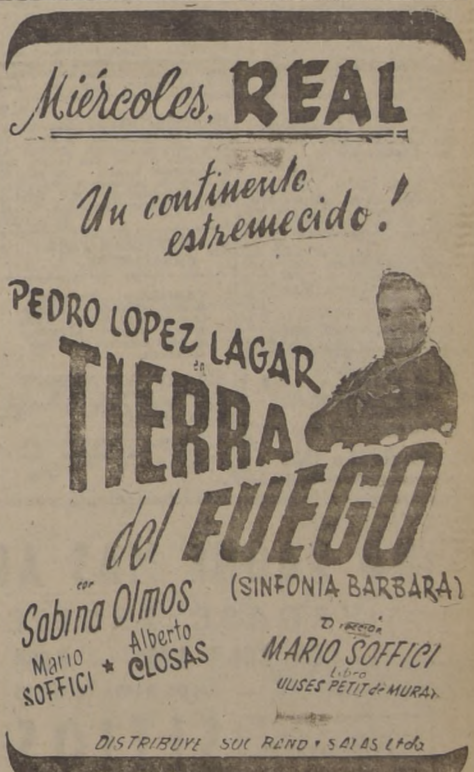

COMPAÑIA CHILENA DE ESPECTACULOS — CCE — LOS MEJORES PROGRAMAS EN LAS MEJORES SALAS

Rex
EL MEJOR TEATRO DE AMERICA
FONOS 31143-31144 HORARIO 3-6.30 Y 9.45 P.M.

Continúan las exhibiciones de la película, por Ida Lupino y Cornel Wilde.
LA TABERNA DEL CAMINO
(Mayores)

REAL
FONO 65555
3, 6.30 y 9.45 P. M.
La bellísima Marlene Dietrich con Lionel Atwill en el film Paramount
EL CANTAR DE LOS CANTARES
(May. No rec. p. señoritas)

SANTIAGO
FONOS 32888—33444
3, 6.30 y 9.45 P. M.
La nueva estrella Rita Macedo con Fernando Soler, en
ROSENDA
(Mayores)

VICTORIA
ROTATIVO - FONO 80091
1.15, 3.15, 5.15, 7.15, 9.20
La película en colores por Alexis Smith, Zachary Scott y Joel Mc Crea
AL SUR DE SAN LUIS
(Mayores)

DIECIOCHO
FONO 83778
Rotativo de 3.30 adelante
(Mayores y menores)
LOS 3 MOSQUETEROS
Por Cantinflas, y
MI ESPOSA BUSCA NOVIO
Por Abel Salazar.

SANTOS DE HOY V. LOURDES | **SANTOS DE MAÑANA** FIDELA

BOLETIN DEL TIEMPO

DE LA OFICINA METEOROLOGICA DE CHILE

MINISTERIO DE DEFENSA NACIONAL

(Redactado a las 20 horas del día 10 de febrero de 1950)

El tiempo se ha presentado bueno, desde Arica hasta la provincia de Nuble, con nubosidades matinales en la región central. Más al sur hubo tiempo variable con lluvias y chubascos locales que ha ido declinando en el extremo sur.

APRECIACION GENERAL

Aun cuando todavía se producirán lluvias y chubascos locales en la región sur, hay tendencia a que esta perturbación decline. En el resto se mantendrá bueno con nubosidades matinales que persistirá más en la costa.

ARICA A COQUIMBO.—Bueno. Nubosidades matinales. Vientos del oeste y suroeste.

ACONCAGUA A MAULE.—Bueno. Nublados locales y parciales más densos en la mañana. Vientos del sur y suroeste.

CORDILLERA CENTRAL.—Nubosidad parcial.

NUBLE A CHILOE.—Variable. Chubascos. Vientos del oeste y suroeste. Tendencia a declinar.

GUAFO A EVANGELISTAS.—Nublados locales y parciales. Precipitaciones aisladas. Vientos del oeste y suroeste.

PUNTA ARENAS.—Variable. Mejorando.

INFORMACIONES DE SANTIAGO

TEMPERATURA DEL AIRE.— (Día 10).— Máxima: 38.0º C. a las 15.00 horas.— Mínima: 13.6º C. a las 2.00 horas.

HUMEDAD RELATIVA DEL AIRE.— (Día 10).—Máxima: 90% a las 4.00 horas.—Mínima: 39% a las 16.00 horas.

SOL.—(Día 11).—Sale: a las 6.14 horas.— Puesta: a las 19.40 horas.

LUNA.— (Día 11).—Sale: a la 1.30 horas.—Puesta: a las 15.50 horas.—Fase: Luna nueva el día 16 del presente.

Oficina Meteorológica de Chile, Sección Previsión del Tiempo. Fono: 90753.

TURNO DE BOTICAS

SEMANA DEL 11 DE FEBRERO AL 18 DE FEBRERO DE 1950

FARMACIA	UBICACION	FARMACIA	UBICACION
San Antonio	S. Antonio-Monjitas	Caupolicán	Bascuñán 1002
El Prado	Independencia 2596	Francesa	San Diego 1027
Recasol	Sevilla 1505	Viel	Av. Viel 1906
González	Pinto 1617	Indiana	Franklin 486
Bulnes	A. Máceo 311, Renca	Nueva Lira	Lira 201
Francesa	Bs. Aires 290	Salvador	Providencia-Salvador
Monac	Recoleta 1501	Los Leones	Providencia 2415
Hernández	El Salto 3027	Pasteur	Irarrázaval 329
Andraca	J. J. Pérez 4223	Babel	Diag. Galileo 3710
Blanquedo	San Pablo 4941	La Reina	Av. Larraín 6208
Hoffman	San Pablo 3895	San Miguel	Santa Rosa 3458
Gómez	Catedral 2201	Indostán	3. Avenida 5250
San Martín	Antonio Varas 201	Andes	3. Avenida 9065
San Lázaro	Vergara 397		

NOTA.—De acuerdo con el Art. 61 del Reglamento de Farmacias, el turno nocturno es sólo para el despacho de recetas y el expendio de medicamentos de urgencia y será atendido después de las 21 horas, por la rejilla correspondiente.

FARMACIA DE TURNO PERMANENTE HASTA LA UNA DE LA MADRUGADA

Andrade

DELICIAS 2902 FONO 92340

1.—ALHAJAS, JOYAS.

PRENDEDORES, ANILLOS, ABOS a $ 86 docena. Gran surtido de fantasías. Anillos, pulseras, cadenas, cruces, medallas, aros, prendedores venta de piedras por docenas, peinetas, etcétera. Importación directa de collares perla. Precios especiales a comerciantes. Venta por mayor y menor. Se remiten reembolsos. Grandes descuentos a mayoristas. Casa Gorab. Rosas 1148. Santiago. H|A

ALHAJAS TODA CLASE FABRICAMOS. Comerciantes, precios especiales. Argollas para novios. Casa Rivera. San Pablo 2247. H|A.

FRANCISCO PONS, JOYERIA. Relojes. Moneda 1168. Compramos joyas, brillantes, oro Compostura de relojes. Garantía. Seriedad. Rapidez. Atendido por dueño profesional. Teléfono 81827. H|A.

¡NOVIOS! ARGOLLAS, oro 9 quilates, $ 500 par; 14 quilates, $ 800; 18 quilates $ 1.050, $ 1.300. Joyería Bleiholder, Bandera 268. A provincias despachamos contra reembolso. 6 A. 50

COMPRO ORO, PLATA Y platino. Pago los mejores precios. Joyería Bleiholder, Bandera 268. 6 A.50

COMPRAMOS JOYAS, BRILLANtes, boletos empeño, objetos arte, marfiles, cristales. Pagamos los mejores precios. Superamos ofertas. Ahumada 85, esquina Nueva York. 23 F.

NOVIOS: ARGOLLAS ORO 14 Y 18 quilates macizas, grabadas, desde $ 800.— par, San Diego 730. Relojería Sportman. 3 M.

¡NOVIOS! PARA ARGOLLAS. Fabrica Sostín, Nueva York N.o 66. 3 M.

Agencia de "LA NACION"

ROBERTO CARRASCO O.

Maule N.o 1006

1.—ALHAJAS, JOYAS.

ARGOLLAS DE COMPROMISO en todos los kilates. Medallas religiosas. Merced 864, oficina 43. fono 32987. Casa Capot. 4 M 50

ORO, JOYAS, BRILLANTES. Plátino, plata, monedas antiguas, compramos. Supero cualquiera oferta, Ahumada 68. 28 F.

COMPRAMOS DENTADURAS, dientes sueltos, usados. Ahumada 68. 28 F.

COMPRO ORO Y PLATA. PAGO buenos precios. Alameda 846. 3 M.

2.—ARBOLES, PLANTAS

NOGALES MUY VIEJOS EN TROzos, compramos, pagando buenos precios. Pedir datos: Santo Domingo 1261. teléfono 86665. 30 Ab. 50.

LAS ABEJAS SON INDISPENSAbles para la polinización de las flores, de frutales o semilleros. Un colmenar moderno aumentará sus cosechas. Instálelo con artículos fabricados por Colmenares Santa Inés, Curicó. Pida catálogo. 7 Jn. 50.

3.—ARMAS, CAZA, PESCA.

ARMERIA ALEMANA: ARMAS, reparaciones, niqueiados, pavonados, Compras ventas. Santa Rosa 740. Teléfono 36036. 5-E-51

COMPRA ARMAS USADAS. SAN Diego 59. 26 E.-51

ARMERIA "SAN DIEGO": REvólveres Pistolas, Rifles, Escopetas, tiros, pólvora, fulminantes, balas. Atiende órdenes provincias. San Diego 59. Taller reparaciones. 26 E.-51

ATENCION: HAGA REVISAR O componer sus armas de fuego en la acreditada Armería Italiana, de Ahumada N.o 64, que cuenta con un personal técnico con más de 40 años de experiencia. Se atiende a provincias. No confunda única dirección. Ahumada N.o 64. 21 A 1950.

4.—ARTICULOS PARA CABALLEROS.

CAMISERIA "OSBORN". Camisa gabardina de hilo manga larga $ 475.— Pantalón "Slack" gabardina $ 525. Moneda 1055, frente Iglesia. H|A.

CONSUMA LA SUPERCALUGA Nacional. Industria casera. Cómprela a su propio distribuidor Carlos Aravena. N|O.

CASIMIR PEINADO, DE Tomé. Gran surtido. Rosas 1199 esq. Morandé. 12 F.

S. SACK

FIERRO NACIONAL

REDONDO CUADRADO PLANO

SAN PABLO 1179 MORANDE 817

TARZAN — (2603) — Sin esperanzas — Por Edgar Rice Borroughs

RAMONA

Por Lino Palacio

4.—ARTICULOS PARA CABALLEROS.

CASIMIRES OVEJA TOME, nuevo deposito Santo Domingo 1074 Gran surtido. Precios antiguos Especialidad azul-marino y negro H|A

5.—ARTICULOS PARA DAMAS

LINDOS VESTIDOS DE DOS PIEzas, bailtas desde fabricantes pesos. Portal Fernández Concha 960. Departamento 423. 20 F.

CASIMIRES OVEJA TOME, Nuevo depósito Santo Domingo 1074 Gran surtido. Precios antiguos Especialidad azul marino y negro H|A

MAQUINAS PERMANENTES equipos completos, secadores cromados Helene Curtis permanentes frías, líquidos importados, productos "VIDOL" facilidades ofrece importador Pasaje Matte 81 Dpto 212, teléfono 31260 H|A.

SHAMPOO "VIDOL". LIMPIA SIN resecar: cera depilatoria "VIDOL" fácil, económica exija estos productos Pedidos: teléfono 31260 H|A.

CONSUMA LA SUPERCALUGA Nacional Industria Casera Cómprela a su propio distribuidor Carlos Aravena N|O

FAJAS, MODELADORES, SOSenenos maternales Especialidad cuerpos difíciles. Medidas, composturas en 48 horas. Catedral 1289, Of. 2. 28 F.

6.—ARTICULOS PARA NIÑOS.

¡¡PRIMERA COMUNIOnes!! para niños, ninitas, cuyos padres no pudieron cumplir este anhelo, tenemos el agrado de facilitarles gratuitamente tenidas completas para sus hijos Rogamos inscribirlos cuanto antes Todo absolutamente gratuito Agradecemos su cooperación Casa Util San Isidro 618 19 F.

SOMBREROS RESPUNTADOS blancos y en colores, para playa y campo Cabello Hnos. 5-S.-50

CONSUMA LA SUPERCALUGA Nacional Industria Casera Cómprela a su propio distribuidor Carlos Aravena N|O

CASIMIRES OVEJA TOME. Nuevo depósito, Santo Domingo 1074 Gran surtido Precios antiguos Especialidad azul marino y negro H|A.

7.—ARTICULOS PARA EL HOGAR.

PARCHES INVISIBLES EN CALzados Eleuterio Ramírez 1136 8 Ag. 50

CASIMIRES OVEJA TOME Nuevo depósito Santo Domingo 1074 Gran surtido. Precios antiguos. Especialidad azul-marino y negro. H|A

CASIMIRES OVEJA TOME Nuevo depósito Santo Domingo 1074 Gran surtido Precios antiguos Especialidad azul-marino y negro. H.A

CONSUMA LA SUPERCALUGA Nacional Industria Casera Cómprela a su propio distribuidor Carlos Aravena N O

UTILES Y MUEBLES PARA COcina Carmen 315 Fauré Hermanos Ltda. Fono 36031. 22-F.-50

¡¡MUEBLES ESTILO Y modernos. Calidad insuperable Precios bajos Créditos!! Muebleria "Confort" Santo Domingo 865

LIQUIDO CREA SUMAR. 1 60 1.80, $ 50, $ 54 Moneda 1917 8-E-51

7.a—ARTICULOS PARA EL CAMPO.

MONTURAS INGLESAS Y CHIlenas. Gálvez 645 Santiago 18 E -1951

8.—ARRIENDOS OFRECIDOS

PIEZAS, PENSION MESA, VIANdas Pasajeros Huérfanos 1393 11 F.

ARRENDARE PIEZAS, CASITAS matrimonios, niños; derecho cocinar. Exijo comprensión. Gálvez 1165. 17 F.

VIÑA, CERRO 65, CHALET, AGUA Santa 281, departamento derecho cocina. Piezas c|s; pensión Alvarez 98 - 81360. 24 F

CASA FAMILIA ARRIENDA PIEza pensión, días, meses. Manuel Rodríguez 59. 3 M

ARRIENDASE PIEZA CON PENsión para dos personas en casa familia República 54. 14 F

BUENAS PIEZAS C|S. PENSION. Moneda 1762. 14 F.

$ 6.000. ARRIENDO PRIMERO marzo, casa amoblada, cuatro dormitorios, dos baños, escritorio, teléfono, comedor, dos halls, cocina, despensa, pieza toilet empleada. Fono 82800. Rosales 1685. 12 F.

$ 800 PIEZA C|. PENSION, PERsona sola. Serrano 627. 12 F.

10.—AUTOMOVILES, NEUMATICOS,

ESTACION DE SERVICIO DE RAdiadores "Pedrero" Radiadores nuevos y usados, para toda marca de autos y camiones Surtido completo de repuestos Matucana 61 fono 95040 H|A

PARRILLAS PORTA-EQUIPAJE automóviles Fábrica Avenida Maata 1214-50495. 15-M-50

CARROCERIAS PARA CAMIONES con pino araucaria son las mejores Ofrece Barraca San Martín. San Martín 870. fono 63816 16 S.-1950

RADIADORES, PANALES para automóviles, camiones, microbuses tractores. Concedemos créditos. Rothfeld y Torres Ltda.— Marín 0510. fonos: 41263-46717. H|A.

PANALES PARA RADIAdores para toda marca de autos, camiones, micros tractores Concedemos créditos.— Marín 0510 fonos: 41263-46717. H|A.

DENTADURA

Postiza inmediata

se pone después de las extracciones hechas, restableciendo la dentadura completa.

Dentaduras postizas sin paladar, coronas, fundas, cirugía bucal. Trabajos urgentes, en 24 horas.

CLINICA DENTAL DR. MAYO Pasaje A. Edwards N.o 29. Entrepiso 111 — FONO N.o 67378 Entrada por HUERFANOS 1011

10.—AUTOMOVILES NEUMATICOS.

INDUSTRIA NACIONAL DE radiadores "INNARA" ofrece radiadores, panales para toda marca y modelos de autos, microbuses camiones tractores Concedemos créditos — Marín 0510 H A

RADIADORES Y PANAles garantizados para automóviles, camiones tractores Marín 0510 Concedemos créditos Rothfeld y Torres Ltda Fonos: 41268-46717 H|A

PANALES, RADIADORES para automóviles camiones, microbuses tractores Descuentos para comerciantes del ramo Concedemos créditos — Marín 0510 Fonos: 41263-46717 Rothfeld y Torres Ltda H|A.

¿QUIERE VENDER SU AUTOmovil, señor o comprar otro? Avenida B O'Higgins 1340 H|A

BATERIAS NACIONALES IMportadas, garantidas Matucana Matta 1214. 50495 15 M 1950

SE VENDE CAMION CHEVROLET 39, buen estado, motor recién ajustado Tratar en Morandé 466, oficina 4. 11 F.

VENDO AUTOMOVIL FORD MOdelo 1931, cerrado, 4 puertas, Flamante. Verlo San Pablo N.o 1748. Moto-Mecánica. 11 F.

11.—AVES, ANIMALES, PAJAROS.

GANE DINERO CON ABEJAS; un colmenar moderno aumentará las utilidades de su parcela Pida datos y catálogo a Colmenares Santa Inés Curicó 7 Jn 1950

12 —BICICLETAS.

CICLISTAS: REPUESTOS ACCEsorios para bicicletas y triciclos de reparto Por mayor y menor Reparaciones en general Reembolsos a provincias Arturo Prat 1802 esquina Ñuble 27 S 50

13 —COMPRAVENTA.

COMPRO CHUICOS — FONO 52240 11 S 1950

CASIMIRES OVEJA TOME. Nuevo depósito Santo Domingo 1074 Gran surtido Precios antiguos Especialidad azul marino y negro H|A.

LAVAPLATOS CON MUEBLE, baño-tina, lavamanos mármol, reconstruido, nuevos. Vendo ocasión, San Francisco 919. 15 F.

14 —CONSEJOS UTILES.

LIMPIO CERTIFICADOS ANTECEdentes. Gálvez 1165. 17 F.

DEFIENDA SU SALUD, REGULArizando su peso. Baños cajón cristal Pedro de Valdivia 3420, esquina Irarrázaval y baños turcos "Recoleta" Olivos 614, teléfono 63857 H|A.

ANTES DE HACER SUS compras de casimires visite el Deposito de Rosas 1199 esq. Morandé 12 F.

CASIMIRES OVEJA TOME, Nuevo depósito Santo Domingo 1074 Gran surtido. Precios antiguos Especialidad azul marino y negro. H|A.

ECONOMICE "DINERO" Y ROpa blanca, mandándola lavar a $ 8 kilo, Olivos 614 esquina Recoleta, teléfono 63857. H|A.

16.—DOCUMENTOS EXTRAVIADOS

HABIENDOSE EXTRAVIADO cheque número 479, de Caja Nacional de Ahorros, cuenta corriente, número 6143, de Juan Pérez A., queda sin ningún valor por haberse dado el aviso correspondiente. 11 F.

DOLORES JADEJA STRIPP Cheques extraviados Banco Sud Americano N.os 1700374, 1700375, 1700376, serie D. 12 F

HABIENDOSE EXTRAVIADO LIbreta 24593, Caja Nacional Ahorros Oficina Recoleta, queda nula. 13 F.

POR HABERSE EXTRAVIADO EL cheque N.o 2174943 a nombre de Miguel Elías, queda anulado por haberse dado aviso. 12 F.

17.—DIVERSOS

EL MEJOR SURTIDO DE casimires peinados de Tome encontrara en Rosas 1199 esq Morande 12 F

INSTALACIONES COMERCIALES modernas ejecutamos, usadas, realizamos. Alameda 3045 28 F.

CIGARRILLOS POR MAyor, precios fábrica, pie-de centro. Huérfanos 1055. Pasaje local 1073 Ahumada 340 al fondo H|A

"SOLARINE" CONVIERTE EL bronce en oro, abrillantándolo con Meyers "SOLARINE". Agentes en Santiago: MARKT Co Ahumada 71 teléfono 69511 18 F 1950

VINO TINTO RESERVADO $ 115 — chuico de 15 litros, y Blanco Seco millón a 145 chuico Directamente del productor y puesto a domicilio sin recargo. Padre Orellana 1448. Teléfono 53661. 19 F.

CASIMIRES OVEJA TOME. Nuevo depósito, Santo Domingo 1074 Gran surtido Precios antiguos Especialidad azul marino y negro H|A

18.—EDUCACION.

¡¡BAJO EL EMBLEMA DEL EXIto!! Ud. triunfará Academias Profesionales del Peinado "Armandini". Ahumada 131, (séptimo piso). 31-E-51

¡¡ARMANDINI!! UNICAMENTE, en calle Ahumada 131, 7.o piso Edificio Waldorf, entre Moneda y Agustinas. 31-E-51

ACREDITADO "INSTITUTO TECnico". Nuevo local: Arturo Prat 74 (media cuadra Alameda) Cursos Comercio, Dactilografía Taquigrafía, Telegrafía Modas, Lencería, Sastrería, Peinados Artísticos Permanentes. Manicure. La mejor enseñanza Diplomas legalizados Solicite prospectos 2 Ab. 50

ACADEMIA PITMAN, COMPAñía 1528. Curso completo de comerció, exclusivamente para señoritas, comprende: Taquigrafía, Dactilografía, redacción comercial contabilidad, matemáticas. Enseñanza semiindividual, matricula limitada. 9 Mzo.

18 —EDUCACION

CURSOS RAPIDOS. DACTILOgrafía. Taquigrafía, Contabilidad. Ambiente selecto, esmerada atención. "Instituto Moderno" Maiver 540 29-Mar-

ESCUELA DE CHOFERES "LUIS Miranda Torres" enseña a manejar y mecanica de automoviles a los Almirante Barroso Ahora Santo Domingo 1851 Fono 80595 21 M

LICEO CHILENO, ROSAS 2725. Matrícula abierta. Clases: 14 marzo. Exámenes válidos en el establecimiento. Comisiones universitarias. Humanidades, preparato- [illegible] Idiomas desde Kindergarten. Profesorado titulado. Atención esmerada. Internado. Buena alimentación. Medio pupilaje. Externado 12 M

CURSOS COMERCIALES PITMAN solamente a señoritas, Dactilografía al tacto Taquigrafía Pitman. Contabilidad Redacción Aritmética Preparamos rapidamente secretarias taquígrafas dactilógrafas Instituto Femenino Estado 225 H A

INSTITUTO "PINOCHET LE Brun" casilla 144-D Club Hipico 1410 Fono 93271. Santiago Enseña por correspondencia 73 cursos (34 comerciales, 22 técnicos 17 especiales). Pida nuestra lista de cursos. 27 F

MATRICULA ABIERTA, cursos, modas, corte, confección, moda infantil. Lencería, Camiseria. Enseñanza rápida, perfecta, garantida. Sistema moderno, facilísimo aprender. Atencion esmerada por profesoras especializadas. Solicite prospectos "Academia Fénix". Santo Domingo 1030 (cerca Puente). 17 F.

¡¡GANE TIEMPO AL TIEMPO!! Hágase profesional rápidamente aprendiendo Peinados, Permanentes, Corte a navaja, Tinturas, Pedicuro, manicure, Belleza Profesoras especializadas Diplomas legalizados. Amplias facilidades Academias Profesionales del Peinado "Armandini". Ahumada 131 séptimo piso. Edificio Waldorf. 31-E-51

ACADEMIAS PROFESIONALES del Peinado "Armandini". Cursos rapidos para alumnas de provincias, cursos especiales de perfeccionamiento para profesoras incorporadas. "Academias Armandini" Ahumada 131, séptimo piso 31-E-51

COLEGIO SANTA FAMILIA, BAScuñán Guerrero 148. Teléfono 90869. Casilla 4510. Cerca Estacion Central. Exámenes validos. Humanidades para señoritas. Preparatorias y Seccion Infantil para niñitas. Internos, externos, medio pupilos. El Colegio cuenta con profesorado selecto. 8 Mzo

¡OJO! ANTES DE MATRICULAR se Ud en cualquiera parte informese primeramente No cerramos derecho matricula". ¡Grandes facilidades! Escuelas "Diaz Gascogne" Santo Domingo 670 H·A

INSTITUTO SANTIS. MATRICULA abierta, establecimiento serio y con años de prestigio. Elija una de estas lucrativas y decentes profesiones: Mecánica dental, radio, ingiés comercial y humanistico, dactilografía, taquigrafía, redacción comercial, sastrería, corte y confección, lencería, bordados, peinados artísticos, permanentes, manicure, masaje facial. Estas profesiones sólo se las puede ofrecer el Instituto Santis, que cuenta con un buen profesorado titulado, y larga experiencia universitaria. San Antonio 446, 2.o piso y 3.er piso Teléfono 35566. Pida prospectos 1 o Ag.

APRENDA MANEJAR AUTOMOviles, cursos rápidos, documentos. psicotécnico, mecánica. Hernán Pizarro, profesor autorizado Blanco Encalada 2489 al llegar Avenida España. 7 Ag.

COLEGIO "SANTA MARIA DE Cervellón". Independencia 1783, dirigido por religiosas mercedarias, preparatorias, humanidades hasta VI año. Clases 14 marzo Internas, medio pupilas, externas. Matrícula abierta. 12 Mzo

Crema "PORCELANA"

Para hermosear su cutis y adquirir un hermoso tono bronceado en la playa.

DIARIAMENTE OBSEQUIAMOS UNA CAJA DE CREMA "PORCELAN" POR CADA AVISO ECONOMICO ORDENADO EN L CAJA DE "LA NACION"

¡NO PAGUE MAS ARRIENDO!

¡¡HAGASE PROPIETARIO!!

CON SOLO 6.000 — 8.000 DE PIE

— SALDO HASTA 60 MESES —

SE ENTREGARAN TOTALMENTE URBANIZADOS.

SITIOS

Independencia 4501

(Frente al fundo El Cortijo)

CON CLIMA Y POR VENIR INMEJORABLES.

4 CUADRAS DEL PARADERO OVALLE-NEGRETE

Verlos y tratar en el mismo terreno, o en calle

CENTRAL 1424

— Por Independencia, a la altura del 1400 —

SE ATIENDE TODOS LOS DIAS, AUN LOS FESTIVOS

PROPIEDADES DE RENTA

$ 180.000.— Lado San Pablo, 2 casas de un piso, 3 y 4 piezas, sólidas, bien tenidas.

$ 240.000.— Máule, 2 casas, altos y bajos independientes. 2 y 3 dormitorios, hall y comedor, dependencias.

$ 260.000.— Martínez de Rozas, 2 casas amplias, 7 piezas, servicios y árboles frutales. Terreno: 21 por 42 metros.

$ 420.000.— Av. El Salto, esquina, 520 m2. 4 casas, local y piezas, sólidas, bien tenidas. 84.000 pesos renta.

$ 450.000.— General Gana esquina, locales y casa 4 piezas y galpón. Renta: $ 54.000.

$ 500.000.— Fermín Vivaceta, esquina, amplia casa y local. Deuda 100.000. Caja Nacional de Ahorros.

$ 550.000.— Av. Manuel Montt, esquina, casa y local comercial.

$ 550.000.— Población Atacama, Gran Avenida, 2 amplias casas de un piso, con toda comodidad.

$ 600 000.— Inmediato a Av. Bolívar, esquina, 2 locales y casa un piso, amplia.

$ 650.000.— Lado Independencia, 2 amplias casas de un piso, sólidas, bien tenidas. Facilidades de pago.

$ 700.000.— Entre San Martín y Amunátegui, 2 casas altos y bajos, calefacción central y parquets.

$ 750.000.— Inmediato al Club Hípico, 2 casas a la calle y 13 interiores, sólidas, bien tenidas, gas. Rentan: $ 87.000.

$ 800.000.— Entre Av. La Paz e Independencia, 2 casas a la calle y 6 casitas interiores Terreno: 24x70 metros. Deuda 150.000. Caja Nacional de Ahorros.

$ 800 000.— Lado Independencia y Estación Arapocho, esquina, 2 casas, un departamento y un local. Deuda 12 000. Caja Hipotecaria.

$ 850.000.— Gálvez, esquina, 2 locales con habitaciones y casita independiente. Terreno: 20x21 metros. Facilidades de pago.

$ 850.000.— Inmediato a Recoleta y Mapocho, 2 amplias casas de un piso, bien tenidas. Rentan: $ 97.000. Deuda 20.000. Banco Hipotecario y facilidades.

$ 850.000.— Inmediato al Parque Forestal, 2 casas amplias y un departamento. Terreno: 1.000 metros cuadrados.

$ 900.000.— Lira, próximo Delicias, superficie 1.000 m2. Amplia casa y local con oficina y servicios y patio. Facilidades de pago. Renta: $ 110.400.

$ 950.000.— San Ignacio, superficie 43x48 metros. 8 casitas y sitio con galpón. Deuda 20.000. Caja Hip y 15.000. Caja de Ahorros.

$ 960.000.— Huérfanos, lado Plaza Brasil, 2 amplias casas, altos y bajos independientes. Renta: $ 120.000. Deuda 180.000. Caja Nacional de Ahorros.

$ 950.000.— Av. Irarrázaval, sector Pedro Valdivia, 2 locales y amplia casa. 950 m2. terreno.

$ 990.000.— Lado Vicuña Mackenna, inmediato Plaza Baquedano, superficie 660 m2. 2 amplias casas y 2 departamentos.

$ 1.000.000.— Av. Irarrázaval, 3 locales y chalet, en muy buena ubicación comercial, la mejor de la Avenida.

$ 1.250.000.— Av Brasil, espléndida ubicación; locales con habitaciones, y amplia casa en altos Facilidades de pago.

$ 1.550.000.— A 2 cuadras Gran Avenida, esquina, muy buena ubicación. Superficie 2.615 m2. 10 casas, local con habitaciones y quinta frutal.

$ 1.600.000.— A una cuadra del Cerro Santa Lucía, superficie: 17x25 metros, amplia casa en bajos y dos en altos.

$ 1.600.000.— Rosas, muy central 2 casas altos y bajos independientes, y galpones interiores. Deuda 350.000. Caja Nacional de Ahorros.

$ 1.800.000.— Ejército, 2 amplias casas, altos y bajos independientes. Rentan: $ 180.000.

$ 1.950.000.— Calle Rancagua, edificio moderno y asísmico, 3 departamentos con recibos, 2 y 3 dormitorios, dependencias y garage. Deuda 330.000. Caja EE. PP. y PP.

$ 1 900 000.— Lado Parque Providencia, modernas, asísmicas. Deuda: 300 000. Caja Nacional de Ahorros.

$ 1.980.000 — Calle Antofagasta, esquina, metros cuadrados, 2 casas en altos y 2 un departamento y local industrial. Cons asísmica.

$ 2.100.000 — Av. República, 2 amplios altos y bajos independientes. Deuda 60 Hipotecaria y facilidades.

$ 3.200.000.— Lado Parque Providencia, cio moderno, con 3 amplios departamentos Calefacción central y parquets. Deuda Caja Hipotecaria.

$ 3 500.000.— En pleno centro, edificio no, calefacción central y parquets, 2 locales partamentos. Deuda 700.000. Caja Hipote

CARLOS OSSANDON G.-Nueva Yo

...CACION.
...UROPEO, EL MEJOR IN- ...señoritas, Alameda 2266. ...orienta, formación in- ...moral educandos. Hu- ...para señoritas. Prepa- ...sección Infantil, niñitos ...internas, mediopupilas, ...Esmerada atención alum- ...Honrada labor ...reconocida por el Es- ...válidos rendidos ...establecimiento. Enseñan- ...desde Sección Infantil. ...ramos cultura artística. ...abierta.. 12 Mzo.
...VENEGAS SALAS. ...Matrícula abierta. ...preparación exáme- 17 F.
...ECTRICIDAD.
...VALENZUELA, INSTA- ...autorizado. Mate- ...instalaciones, luz, ...San Diego 1974. H-A.
...TOGRAFIAS.
...EL DECANO ...fotógrafos, se tras- ...Merced 675, frente ...fono 87205. H|A.
...TELES.
...BRASIL 44. TODAS LAS ...con radio. H|A.
...SAN PABLO 1265. ...confortables. ...24 M. 50
...PRENTAS, ...LIBRERIAS, ETC.
...FUENTE, ENCENDE- ...arreglo. Galería ...3 M.
...MATERIALES DE CONSTRUCCION.
...BODEGA, AVENIDA GENE... 72, teléfono 45184. ...para construcciones. H|A.
...UCCIONES: MAUSOLEOS ...Bóvedas, Ni- ...en piedra, ...Construcciones ...Reparaciones por pe- ...precios bajos, ...consultas sin compro- ...Manuel Córdova Jerez ...Huérfanos 1235. ofi- ...segundo piso. 14 M. 1950
...FIERRO. VIGAS FIE- ...Angulo redondo, ...4 y 5 pulgadas y ...Victoria esquina 8 M.
...FIERRO Y DEMOLI- ...Diego 1278. Hay cañe- ...fierro redondo, platino; ...planchas eléctricas ...materiales. 8 M.
...NACIONAL. OFRECE. ...empapelar y útiles de ...precios bajos. Competentes ...Arturo Prat 361. H|A.
...CENTRAL, NUEVA ...casilla 722. Lindo sur- ...importados y nacio- ...Despacho a provincias. H|A.
...BARATO, MERCERIA. ...42. 8 Jl. 50
...GALVANIZADO LISO. 3 M.
...REDONDO PARA CONS- ...Sack. 3 M.
...BARRACA FIERRO. ...1179, Morandé 617 Pre- ... 3 M.
...GALVANIZADO LISO. 3 M.
...PASTA SACK. 3 M.
...NUEVO. VENDE 2.000. ...1280 por Santa Rosa, Pa- ...Santa Fé. 14 F.
...PREFABRICADAS DES- ...chalecitos, $ 40.000, le ...Velastín. Ver planos, ...domingos. Exequiel ...1911, Ñuñoa. 10 Mzo.
...MAQUINARIAS.
...EXPRESS BAÑO- ...jugueras, venti- ...Lavadoras ropa "Preci- ...". Avenida Bernardo ...287 teléfono 34223 H|A.
...TODAS MARCAS, ...aceites, Suárez A. y M. ...y Cía. Lira 1153, fo- ...14 mayo 1950
...TRASVASIJAR VINOS ...Fábrica Ingeniero ...Santo Domingo 4140. H|A.
...DORES DE INCENDIO ..." M. R. A. Prat 272, ...Extinguidores de In- ...tipos: Soda Espu- ...Granadas de mano. ...arreglo y repuestos para ...de extinguidores. H|A.
...CENTRIFUGAS IMPOR- ...nacionales, todos tamaños. ...bencina o eléctricos. Fá- ...Ingeniero Cintolessi, fono ...Santo Domingo 4140. H|A.
...DORES DE PETROLEO Y ...para calderas y hor- ...Monseñor Eyzaguirre 434 ...altura 1700 Irarrázaval. 22 F. 1950
...MOLINILLOS PICA- ...cortadora fiambres, vende- ...compramos, Reparaciones ga- ...Ex jefe técnico Hobar- ...24 años. "Precisión His- ...Alameda B. O'Higgins 287. H|A
...MAQUINAS CUAL- ...estado. Fono 35415. 17 Myo.
...MAQUINA ZAPATERA, ...con todas sus herra- ...de taller. Ponceda 440.
...MAQUINAS DE COSER.
...COSER Y ESCRIBIR ...vendo. Reparaciones ga- ...Casa Pupko 10 de Julio ...34730. H|A.
...MAQUINAS DE ESCRIBIR.
...ESCRIBIR SUMA- ...calculadoras, compro, ven- ...Reparaciones garantidas. Ban- ...teléfono 85479. 2 My. 1950
...MAQUINA. RETIRO TRA- ...Fono 66258. 12-E-51
...MUSICA.
...ELBO ARRIENDO POR ...fiestas sociales, malo- ...Rosas 1225, teléfono H|A
...EUROPEO DE PIA- ...Gallyas Herm. ahora ...interior, frente Ba- ...recibe compostura trans- ...afinaciones, etc., con ...facilidades. Materiales ...y norteamericanos. Mer- H|A.
...ARMONIA" DE PIANOS. ...interior, frente Basí- ...pianos de cola y ver- ...mejores marcas ale- ...Garantía. Amplios ...Merced 675. H|A.

S. SACK
FIERRO NACIONAL
REDONDO CUADRADO PLANO
SAN PABLO 1179
MORANDE 817

28 —MUSICA.

COMPRAR UN PIANO ES COSA de confianza. Si usted desea adquirir un buen piano visite la Casa Mozart. Avenida España 378, fono 94873, donde usted puede elegir entre un gran surtido, pianos de cola y verticales, que se venden con garantía facilidades. Composturas con materiales de Alemania,. garantidos.. Compras, arriendos, también para fiestas. 4 M. 50

DISCOS, RADIOS COMPRAVENTA.— San Antonio 422. 3 S. 1950

CASA ELBO FUNDADA ANTOFAGASTA 1905, gran variedad pianos, incluso modelos ultramodernos, para departamentos de importación directa Facilidades Rosas 1225-61754 H|A

CASA VOSS. COMPOSTURAS GARANTIZADAS, pianos, autopianos, armonium, materiales alemanes, cambios teclados, fieltros. Precios módicos. Facilidades. Compras, ventas, tasaciones. Fono 36613. 15 F.

CASA ELBO, VENDE, COMPRA cambio pianos, composturas. Rosas 1225. H|A.

29.—MODAS Y CONFECCIONES.

LINDOS VESTIDOS DOS PIEZAS, abrigos, batas, desde doscientos pesos. Recibo a consignación toda clase de ropa. Portal Fernández Concha 960, Depto. 423. Teléfono 83991. 15 F.

CASIMIR PEINADO, DE Tomé. Gran surtido. Rosas 1199 esq. Morandé. 12 F.

"CASA DOLLY, MODAS PAQUETERIA. Gran surtido en calzones, enaguas, medias, calcetines, blusas, chombas, chalecos, paletoes y artículos para regalos. Precios sin competencia. Visítenos sin compromiso alguno. San Antonio 32, Santiago. H|A.

30.—MUEBLES Y MENAJES

REGALO A MITAD DE SU VALOR somieres a $ 200, sillas 100 pesos, colchones lana $ 900, mesa comedor $ 300. veladores $ 180. mesitas 100. Nataniel 657. H|A.

DORMITORIO NORMANDO TODO en lingue macizo, once piezas, $ 16.500. Verdadera oportunidad Nataniel 657. H|A

REGIO DORMITORIO ROPERO bombé, cómoda, emperatriz, dos veladores, cubiertas cristal, marquesas, somier, colchón, regalo, $ 5.700. Nataniel 667. H|A

¡¡¡OCASION!!! VENDO AMOBLADOS dormitorio, comedor, hall, muebles sueltos. Delicias 2456 3 M.

VENTA PERMANENTE: DORMITORIOS, comedores, livings, cocinas, catres, colchones, etc. Precios bajos. Carmen 638. 17 Myo.

MAGNIFICO COMEDOR ESTILO normando totalmente hecho en lingue macizo de 1 1|2 pulgada aparador artísticamente tallado, regia mesa. También con cubierta de 1 1|2 pulgada, seis sillas tapizadas en raso, $ 9.800. Mitad de su valor real. Nataniel 657 H|A.

ANTES DE COMPRAR SUS MUEBLES visite "La Principal". Surtido completo en dormitorios, livings, comedores. Piezas sueltas, catres bronce, somieres, colchones. Precios siempre sumamente bajos. Amplias facilidades San Diego 1497. H|A.

REGIO CATRE DE BRONCE REGALO $ 1.600. Nataniel 657. H|A

MARQUESITAS BARANDA, COMPLETAS, Facilidades. San Diego 1718. H|A.

ENTREGO MUEBLES DESDE 200 pesos mensuales. San Diego 1718. H|A.

AMUEBLE SU CASA CON PEQUEÑO pie, saldos grandes facilidades San Diego 1718 H|A

DORMITORIOS ESTILO INGLES, cubiertas mármol. Facilidades. San Diego 1718. H|A

MUEBLES MODERNOS VENDO. Recibo parte pago usado,s Facilidades. San Diego 1718. H|A.

MUEBLERIA "VICTORIA", MUEBLES, catres, somieres, radios, lámparas. Grandes facilidades, precios convenientes. San Diego 1221. H|A

COMPRO MUEBLES. CATRES máquinas coser. Pago bien Voy domicilio. San Diego 1718. Fono 88623. H-A.

MUEBLES USADOS. PRECIO verdadera ocasión. Facilidades San Diego 1718. H|A.

DORMITORIOS DESDE $ 2.700. Comedores desde $ 2.900. Facilidades. San Diego 1718. H-A.

CATRES BRONCE, DIRECTAMENTE fábrica, Facilidades. San Diego 1718. H|A.

ROPEROS DOS CUERPOS $ 1.200; roperos tres cuerpos desarmables, $ 5.700. Nataniel 657. H|A

CATRES NUEVOS, COMPAÑIA industrial. Precio fábrica. Facilidades. San Diego 1718. H-A.

MALETAS. PRECIOS FABRICA, San Pablo 2602. 2 M.

ROPEROS 800. PEINADORES 700. Veladores 150. Aparadores 450. Mesas 270. Sillas 60. San Pablo 2602. 2 M.

LIVING PRECIOSO TAPIZ, FLAMANTE $ 3.300. Nataniel 657. H|A.

FABRICA DE COLCHONES Y SOMIERES "LA POPULAR". Colchones lana y algodón, Somiere reforzados y sobre medida. Marquesitas para niños. Sobrecamas, Frazadas, Catres, Lanas para colchones. Muebles sueltos.— San Diego 841-843. Frente Teatro Caupolicán. Fono 65342. H|A.

ESCRITORIOS, ESTANTES, LIBROS archivadores. Créditos. San Diego 1718. H|A.

MUEBLERIA "LA IDEAL". SAN Diego 873-875. Muebles de calidad en todos los precios y estilos. Catres, Sombreros, Colchones, lana y algodón. Muebles sueltos. Grandes facilidades de pago sin recargo. H|A.

CASIMIRES OVEJA TOME, Nuevo depósito. Santo Domingo 1074. Gran surtido. Precios antiguos. Especialidad azul-marino y negro. H|A.

LIVING NORMANDO CON COJINES, tapizado en fino brocato, estado flamante. $ 4.900. Nataniel 657. H|A.

BANCO DE MUEBLES, Monjitas 827, frente "La Bahía", ofrece muebles Normandos y modernos de alta calidad. Dormitorios, comedores, livings, muebles sueltos. Créditos. Visítenos. Fabricación propia H|A.

LIVING REINA ANA CON COJINES tapizado en rico gobelino $ 4.300; precioso amoblado de comedor, buffet vitrina, licorera, bar, regia mesa, seis sillas tapizadas en felpa flamante. $ 5,600. Nataniel 657. H|A.

DE OCASION VENDO TODA CLASE muebles, precios botados, verdaderas gangas, Nataniel 657. H|A.

¡SEÑORA! COMPRE CATRES, PERO que sean de bronce legítimo Economizará de 400 a 500 pesos; directamente en la fábrica "El Imán", de Alberto Contreras San Pablo 2141. Fono 85122. H|A

OCASION BUFFET CON VITRINA central, mesa, seis sillas y tapizadas, $ 3.500 Nataniel 657 H|A

DICK TRACY
Por Brent and Wells

30.—MUEBLES Y MENAJES

MUEBLERIA WEST-END. OFRECE cretonas linos, felpas, velos para visillos y tapices, a precios sin competencia por ser importadores y fabricantes. Dieciocho N.o 90. 28 F. 1950

FABRICA SOMIERES. OFRECE. Somieres con patas. Somieres reforzados. Precios rebajados, Brasil 537. 24 F.

$ 1.495 ROPERO TRES CUERPOS. Precio réclame. San Diego 1718. H|A.

MUEBLERIA Y COLCHONERIA "San Diego". ofrece: dormitorios comedores, confortables, catres somieres, colchones, sobrecamas, frazadas, muebles sueltos. Grandes facilidades. San Diego 1718 H|A

SENSACIONAL: MUEBLES comedor 8 piezas; $ 3.300; Dormitorio $ 3.700; Livings, $ 2.300; Muebles normandos. ¡Créditos! Precios sin competencia. ¡Visítenos! Mueblería "La Reina". — San Antonio 650. H|A

SENSACIONAL, MUEBLES comedor 8 piezas, $ 3.300; Dormitorio. $ 3.700; Livings $ 2.300; muebles normandos. ¡¡Créditos!! Precios sin competencia. ¡V i s í t e n o s! Mueblería "Central", Rosas 1777. H|A.

¡¡MUEBLES ESTILO Y modernos. Calidad insuperable. Precios bajos. Créditos!! Mueblería "Confort" Santo Domingo 865. 12 F.

¡¡MUEBLES ESTILO Y modernos. Calidad insuperable. Precios bajos. Créditos!! Mueblería "Confort" Santo Domingo 865. 12 F.

ROPEROS, $ 750; PEINADORES $ 600; cómodas, $ 450; veladores $ 180; sillas, mesas, chifonieres, marquesas. San Diego 1718 H|A

31.—MUDANZAS Y TRANSPORTES.

EQUIPAJES BALNEARIOS, MUDANZAS 93213. Gay 2552. 4 A.

33.—NEGOCIOS. VENDEN.

VENDO PELUQUERIA $ 14.000 con habitación. General Velásquez 0130 (paradero micros Avenida Bernardo O'Higgins. 11 F.

SE VENDE UN NEGOCIO CON instalaciones, patente, abarrotes y cerveza, por cambio de domicilio. Escribir a F. C. O., San José de Maipo. 12 F.

34.—NOTIFICACIONES Y CITACIONES.

SINDICATO PROFESIONAL DE Matarifes y Similares de Conchalí. Con fecha 8 de febrero de 1950, y con la asistencia del señor Inspector del Trabajo, don Ricardo Oñate Urrutia se ha constituído el Sindicato Profesional de Matarifes y Similares. La mesa directiva es la siguiente: presidente, Enrique Ruz Catalán; secretario, Pablo Garrido Caroca; tesorero, Manuel Oyarzún Guajardo; directores, señores Abelardo Cossio Cossio y Carlos Donoso López. Se hace la presente publicación de acuerdo con el artículo 378 del Código del Trabajo. 12 F.

35.—OBJETOS Y ANIMALES PERDIDOS.

RUEGASE A LA PERSONA QUE haya encontrado una cartera blanca, olvidada por su dueña en el micro Sierra Bella-Estación Central, devolvería a calle Estados Unidos 395. Emelina San Martín. 11 F.

37.—OCUPACIONES OFRECIDAS.

LINOGRAFO MECANICO. NECESITASE urgente para ir Coquimbo. Buen sueldo. Manuel Rodríguez 254, de 13 a 15 horas. 30 F.

VITALES MERECIENDOLOS; aprendices, porcentajes, cobradores, cajeras. Necesito urgente. Gálvez 1165. 17 F.

42 —PROPIEDADES COMPRAN.

COMPRO URGENTE, CONTADO violento propiedad cualquier estado, precio, en Gran Avenida hasta paradero 20. Tratar señor Naudón. Cochrane 189. 12 F.

43.—PROPIEDADES VENDEN.

¡UN SITIO BARATO! BIEN UBICADO, buena inversión seriedad. Facilidades. Cómprelo o véndalo a Lyon & Lopehandía Ltda. Morandé 450, 2.o piso. Oficina 22-23. 10-Jn-50

43.—PROPIEDADES VENDEN.

¡¡EN CONSTITUCION!!! VENDO o permuto por propiedad en Santiago o sus alrededores. Almacén y Bodega con propiedad, en el barrio más comercial de éste hermoso balneario y futuro puerto. Datos a interesados solamente, en Santiago, San Diego 1465. Teléfono 52359 y Casilla 136, en Constitución. 12 F.

VENDO BARATO GRAN SITIO central. Huérfanos esquina Sur. Poniente. Teatinos 40 x 60 metros, Otro, Gorostiaga 45, cerca Irarrázaval. Otro Irarrázaval, esquina, cerca Montt, Otro Irarrázaval 424. Otros dos sitios Príncipe de Gales, barato. Tratar: señor Naudón. Cochrane 189. 12 F.

VENDO BUENA PROPIEDAD. Avenida Salvador N.o 1633 al 1647. Aparente para Residencial. Legación, Consulado, 21 por 40 metros. Extensa, seis dormitorios, dependencias. Toda comodidad. Galerías, jardín, parrón, garage, entrepiso, gallineros, lavadero. Micro puerta. Techo fierro blanco acanalado. Bien tenida. Verla, 3 a 6 P. M., diariamente. Precio: un millón doscientos cincuenta mil pesos, ($ 1.250.000). Facilidades. Otra 2 pisos igual anterior. Tegualda 2011. Verla toda hora. Tratar señor Naudón. Cochrane 189. 12 F.

$ 250.000, VENDO CASA, DOS DEPARTAMENTOS independientes, galpón. Altillo, barrio Franklin. Acéptase parte pago casita hasta $ 150.000, barrio comercial. Tratar Teatinos 248, Of. 32. 13 F.

INVERSION GRAN PORVENIR. Vicuña Mackenna camino Puente Alto. Chalet; cuatro dormitorios, comedor, living, baño instalado, cocina, pieza empleada. Aparte garage, bodega, pieza cuidador. 10.500 metros totalmente frutales, plena producción. Luz eléctrica, agua potable, abundante riego, vereda pavimentada. Dueño. Huérfanos 1011. Oficina 212. Teléfono 490489. 21 F.

45.—RADIOS.

RADIO REPARACIONES, DOMICILIO. Esmeralda 878. Fono 66258. 12-E-51

RADIOS TODAS MARCAS, TOCADISCOS. Amplios créditos. Reparaciones garantidas. Servicio domicilio. Casa Aravena, Esmeralda 829 Fono 89634 H-A

FERNANDEZ Y CONTRERAS Ltda. Avenida Independencia 453 Radios RCA, Radios Phillips Arrendamos amplificadores. Reparaciones. Servicio técnico. H-A

45 —RADIOS

RADIOS TODAS MARCAS, REPUESTOS, reparaciones. Artefactos eléctricos, Luz fluorescente. Bicicletas, Garantía. Seriedad Grandes facilidades de pago. Gaymer y Crovetto Ltda. Alameda 860. Santiago; Eyzaguirre 540. San Bernardo. Visítenos sin compromiso H-A

RADIO RCA Y DISCOS VICTOR. Francisco Figueroa y Cía., Santa Isabel 0301-A, entre Avenida Seminario-Condell, Fono 44420. Facilidades. Se arregla toda clase radios. 3-M.

47.—RESIDENCIALES, PENSIONES.

CONSUMA LA SUPERCALUGA Nacional. Industria Casera. Cómprela a su propio distribuidor: Carlos Aravena. N|O

RESIDENCIAL: COCINA CHILENA-española. Comida sana, aceite. Piezas c|s. muebles. Atención mesa, viandas. A. Prat 627 20 F.

47.a—RESTAURANTES.

RESTAURANTE CHIQUITO COCINA francesa. Platos exquisitos Exposición 10. (Estación Central) Teléfono 93126. H-A.

¿QUIERE USTED COMER MUY bien? Pase donde Alfredo. Club Radical. Décima Comuna. Chiloé 1950. ¡¡¡Atención esmerada!!! H-A

48.—RELOJERIAS.

¡¡¡RELOJES!!! COMPOSTURAS baratas, garantidas. Negocio muy serio. San Diego 351. Visítenos. H-A

H NACHMANN, RELOJERO-TECNICO. Huérfanos 757. 4.o piso, oficina 406. Componemos relojes toda clase. Absoluta seriedad. Trabajos garantidos. Precios módicos Huérfanos 757. Fono N.o 36464 H-A

¡RELOJES MALOS! RECIBIMOS toda clase relojes en compostura, aún los rechazados por otras relojerías. Especialidad en cronógrafos. Joyería Bleiholder Bandera 268 6-Ab.-50

48.a—SANITARIOS.

TERMO ELECTRICO, AUTOMATICO "Trotter Special", garantizado. Facilidades San Pablo 3801 Teléfono 92836. 10-Jl-50

48.a—SANITARIOS.

PARA INSTALACIONES SANITARIAS: Muga. Vicuña Mackenna 843. Teléfono 92836. 1.o-M.50

SI SU CALIFONT NO FUNCIONA bien, llame a Muga. Teléfono 34139. 1.o-M-50.

BAÑOS ENLOZADOS, SILENCIOSOS, etc., compro contado. Negocios rápidos Fono 35415. 17 Myo.

SANITARIOS "CARMEN". MUY conocidos ahora en Arturo Prat 68, vende salas de baño y artefactos sueltos, nacionales e importados, baños enlozados en colores para guaguas, como siempre precios bajísimos. Arturo Prat 68. 6 Mzo.

49.—SASTRERIAS.

SASTRERIA MORA, LA PRIMERA Sastrería de Ñuñoa. Especialidad en trajes-sastre. Trabajos únicamente en fino. Irarrázaval esquina Condell. Teléfono 48356. H-A.

¡¡ZURCIDOS INVISIBLES!! Especialista. Trabajos garantidos. Rapidez. Seriedad. Precios módicos. San Diego 55. Fono 67311. H-A.

SASTRERIA WELLDRESS. HECHURAS, virados, zurcidos, composturas, transformaciones ternos en trajes sastre y huaso. Independencia 353. H-A

SASTRERIA VASQUEZ. BANDERA 564 (altos). Teléfono N.o 81687 Casimires finos. Hechuras. H-A

SASTRERIA "LA ELEGANCIA", ofrece ternos hechos y de medida, con las más ventajosas facilidades. de pago. San Pablo 2535 H-A.

CASIMIRES OVEJA TOME. Nuevo depósito. Santo Domingo 1074. Gran surtido. Precios antiguos. Especialidad azul-marino y negro. H-A.

SASTRERIA ARGENTINA. San Pablo 1279. Teléfono 69093. ofrece ternos y abrigos con amplias facilidades. H-A.

GUENDELMAN, SASTRE. HECHURAS finas. Céditos San Diego 852, edificio Teatro Caupolicán 3 M.

DESDE $ 850.— TRAJES SOBRE medida: desde 700, trajes confeccionados, Sastrería Salazar, Alameda Bernardo O'Higgins número 2783, esquina Libertad. 3 M.

SASTRERIA "SALAZAR", CABALLEROS, niños, extenso surtido. Corte elegante. Precios incompetibles. Alameda Bernardo O'Higgins 2783 esquina Libertad. 3 M.

SASTRERIA JUAN JOSE JARA Hechuras finas, $ 1.200 Virados perfectos, $ 500. Recibo composturas. Hago transformaciones en traje sastre, en traje huaso, en traje para jóvenes Puente 638. Teléfono 87558. Altos, Casa Costoya. 24 F.

ANTES DE HACER SUS compras de casimires visite el Depósito de Rosas 1199 esq. Morandé. 12 F.

OSORIO RECIBE HECHURAS FINAS desde $ 900.— ternos medida, desde $ 1.500.— Avenida Matucana 823. H-A.

CASIMIRES NACIONALES DESDE 195 pesos metro. Importados, desde $ 315. Depósito directo de fábrica; Casa Salazar. Alameda Bernardo O'Higgins 2783, esquina Libertad. 3 M.

CASA ELITTE, San Diego 23. — Fonos 67216. Planchas de bronce y esmalte. Timbres de goma. Llaves al minuto. Arreglos de anafes, soletes, lámparas parafina y bencina. Venta de quemadores nacionales, garantidos por dos años. H-A.

EL MEJOR SURTIDO DE casimires peinados de Tome, encontrará en Rosas 1199 esq. Morandé 12 F.

SASTRERIA "LAS DOS NACIONES". Bascuñán 36. Ternos, abrigos de medida y confección. Diez meses plazo H-A.

SASTRERIA PASCUAL. GRANDES facilidades de pago. Entrega inmediata. San Pablo 928 Ternos confecciones, hechuras finas H-A

AMPLIOS CREDITOS. SASTRERIA "La Flor de Matucana". Casimires nacionales e importados. Martínez de Rozas 3284. Lado Correo. H-A.

51.—TALLERES

CLINICA DEL ANAFE. COMPOSTURA de toda clase de anafes. Repuestos en todas marcas. Trabajos garantidos Compro y vendo. Seriedad. Puntualidad San Diego 1474 (entre Victoria y Pedro Lagos) H-A.

52.a—VIAJES, TURISMO, VERANEO.

"GRAN HOTEL" CASABLANCA Fono 25. Especial para turistas, veraneantes, pasajeros. Servicio a la carta. Cancha tenis y ping-pong 30-N-50

RESIDENCIAL "PLENCIA". $ 70. completo, familias Reserve piezas fecha, giro. Avenida Argentina 264. Fono 6879. Una cuadra Estación Barón. Valparaíso.

CASIMIRES OVEJA TOME. Nuevo depósito Santo Domingo 1074. Gran surtido. Precios antiguos. Especialidad azul-marino y negro H|A

VIÑA. VERANEANTES RECIBO EN Chalet particular honorable, cerca playas, comercio, media cuadra Casino. Buena comida y habitaciones Von Schroeders 65. Informes en Santiago. Teléfono N.os 85898 y 51540. 15 F

CARTAGENA RESIDENCIAL ANDREA, La Marina 665. $ 75.— diarios; buena comida, piezas espléndidas. Vista al mar, espera su visita. 3 M.

PARIS-HOTEL. — VALPARAISO Habitaciones vista al mar Excelentes comidas; delegaciones. precios especiales Blanco 1067 Teléfono 4644. 30-M.-50

VINOS
DEL MAIPO Y ZONA
LA GRANJA
VINOS
TINTO, $ 8.— LITRO
BLANCO, $ 10.— LITRO
RESERVADOS
GRAN VINO
TOCORNAL
CASA BLANCA Y
SANTA CAROLINA
TINTO Y BLANCO
$ 11.— LITRO
LIRA 136
401 — SERRANO — 401
Pedidos:
TELEFONOS:
37392 — 66601 — 30553

52.a—VIAJES, TURISMO, VERANEO.

EN VALPARAISO, PLENO CENTRO, Pedro Montt 1866, ofrezco a veraneantes, piezas y buena pensión $ 80.— diarios. Teléfono 2971. 2 M.

VERANEE LLOLLEO, COMIDA EN aceite, $ 60 diarios, reserve piezas. Arzobispo Valdivieso 655, Llolleo señorita Limommo. 2 M.

ILOCA. HOTEL "LA PLAYA". Situado mismo mar. Ambiente familiar. Excelente comida, abundante pescado, mariscos. Precios especiales para familias, según estada. Referencias: Santiago Fono 66027, y Oscar Marín, Correo y Telégrafo, Iloca. 23 F.

53.—JUDICIALES

RESOLUCION PRIMER JUZGADO CIVIL, habilitando feriado, concedió posesión efectiva herencia intestada Ludovina del Tránsito Rojas Díaz, sus hermanos legítimos Cupertina, Ramón, Olegario, María Isabel, Donilia y Cristina Rojas Díaz. Secretario Juzgado practicará Inventario el 11 pte., 11 horas. 11 F.

QUIEBRA PEDRO SCHAIN (SU SUCESION).— Por resolución de 28 de enero de 1950, del Segundo Juzgado Civil de Mayor Cuantía de Santiago, fué declarada en quiebra doña Adela Awad Jesam v. de Schain, doña Leyla Schain Awad de Davis, doña Ivonne, doña Hilda, don Ricardo y don Aniceto Schain Awad, comerciantes, domiciliados en calle Buenos Aires N.o 558, que giran con la razón "Sucesión Pedro Schain". Las personas que tengan bienes o papeles pertenecientes al fallido deben entregarlos, dentro de tercero día, al Síndico de Santiago, bajo pena de ser tenidos por encubridores o cómplices de la quiebra. Adviértese al público que no debe hacer pagos ni entregas de mercaderías al fallido, so pena de nulidad de los mismos. Los acreedores residentes en Chile deben verificar sus créditos y preferencias dentro de treinta días, bajo apercibimiento legal. Las notificaciones por avisos se harán en "La Nación".— El Secretario. 11 F.

BOMBAS.—

COMPAÑIA DE BOMBEROS DE SAN Miguel "Lealtad y Disciplina".—Por orden del Capitán, cito a ejercicio a la Compañía para el domingo 12 del presente, a las 9 1|2 horas. Punto de reunión El Cuartel, con uniforme de trabajo.—El Secretario. 12 F.

VARICES
Si usted quiere una explicación clara de la naturaleza de las várices y de las dolencias que causan, como también el método msá científico y moderno, diferente de los usuales, desde el punto de vista de un médico co nmuchos años de experiencia en esta especialidad, pida por correo o personalmente FOLLETO GRATUITO.
CARMEN 139
Santiago — Fono 35944
Atención: 2.30 - 7.30

DIENTES antiestéticos
y en posición irregular, reciben perfecta armonía y aspecto, con fundas de porcelana.
Dentaduras artificiales últimos sistemas, con o sin paladar.
Se coloca la dentadura postiza inmediatamente después de haber hecho las extracciones.
¡Pida terminación urgente! Clínica Dr. A. RODRIGUEZ Pasaje Agustín Edwards 29, entrepiso 111. Entrada por AHUMADA 312 Fono 67378

LA Americana Modas
REALIZAMOS
trajes y batas de seda estampada y lisa. Ultimas novedades trajes sastre, paletoes 3|4, tapados, blusas, etc., etc.
CREDITOS SIN RECARGO
SANDIEGO 472
FRENTE PLAZA ALMAGRO

Contra ciertas
Excemas, Ronchas
Empeines, Espinillas
Comezón de la Piel
y del cuero cabelludo, etc.
puede Ud. aplicar el
Ungüento
Monte Santo
Base: Lassarmentolaicanf

BATAS de SEDA
TRAJES SASTRES
Surtido en colores, enorme. Batas de lanas y sedas. Trajes de dos piezas. Abrigos tres cuartos, corte francés, última moda. Atiende de 10 a 12 de la mañana, y de 3 a 5 de la tarde.
CON O SIN PIE
25 MESES PLAZO
Se ruega no insistir. Sin recargo, a sola firma: Trajes para niñitas de 2 a 6 años; para jovencitas y señoritas, sobre medida. Las mismas facilidades de pago.
CATEDRAL 1467 3er PISO

GUIA PROFESIONAL

ABOGADOS

RAUL IZARNÓTEGUI
Bandera 620 - Oficina 21. Fono 85218. 11-VI

ROBERTO SANHUEZA GANGAS
Abogado
Nulidades de matrimonio, divorcios, particiones. Juicios civiles y del Trabajo. Huérfanos 1164 3.er piso. Depto. 50. H|A.

ERNESTO NAVARRETE B.
Abogado. Ex Ministro de Corte Huérfanos 1011. Ofic. 501, esq. Ahumada. Teléfono 85692. H|A.

CARLOS TOLOSA F.
JORGE BABRA L.
JORGE VIDAL B.
Abogados
Impuestos, Leyes Sociales. Particiones. Teatinos 220, oficina 612. Teléfono 65158. Casilla 96-D. 11 IV

ELIAS NEHGME RODRIGUEZ
Abogado
Estado 33. Oficina 45. Teléfono 88387. 28-II

ESTUDIO JURIDICO
LAURA MULLER RIVERA
FRANCISCO CABALLERO
Nulidades matrimonio, cobranzas. Atienden feriado. Teatinos 248, Of. 32. 20-II

MEDICOS

Dr. CASTAÑON
Exclusivamente pulmón. Agustinas 1269 (edificio LA NACION).

Dr. MANUEL MUÑOZ VALENZUELA
Enfermedades de niños. Huelén N.o 290, Providencia.

Dr. WORTZMAN
Medicina interna. Reumatología. Rayos X. Monjitas 850. 2.o piso. Depto. 1. Fono 31813 Horario: 5-6.30.

GONDOS
Ortopedia. Traumatología Reuma. Deformaciones huesos, accidentes trabajo y deporte. Phillips 16. Fono 32351. H|A.

Dra. LUISA PACHECO PIZARRO
Médico-Cirujano
Señoras y niños. Consultas de 2-5. Nataniel 475 Fono 86762 N|O.

DR. DESIDERIO GROSS
atiende exclusivamente. Enfermos del corazón. Providencia 309. Fono: 491402 Consultas: 2-6 P. M. 30-VI

MIGUEL ESTAY
Psiquiatra
Plaza Bulnes 80. Depto. 76. Consultas, fono 66961. H-A.

RAIMUNDO RATINOFF
Tuberculosis. Broncopulmonares. Asma. Rayos X. Radiografías. Tenderini 123. 32521-84858. 3-7. 13-II

Dr. CLAUDIO COSTA
Cardiología, Electrocardiograma. Rayos X Horario: 3 a 5 Monjitas 350, 2 o Piso Departamento 1. Fono 31813.

DR. DARIO SEPULVEDA
Niños.
Enfermedades de la piel de niños: Alergia infantil. Guayaquil 34 (por Carmen, primera cuadra). Consultas de 4 a 5 Teléfono 33432. H|A

M. WAISSBLUTH
Corazón. Pulmón. Estómago. Hígado. Rayos X. Serrano 140. Fono 64177. H|A.

DOCTORA LONNBERG
Ginecología - Partos. Nataniel 658. — 64562. 3-6 24 II 1950

GALLEGUILLOS
Rayos X
Corazón. Pulmón. Hígado. Estómago. Nataniel 457. Fono 80691. 26 XI 50

Dr. GORGEWSKY
Rayos X
Broncopulmonares. Estómago. Hígado. Diabetes. (De 2 a 5) Almirante Barroso 57 19-III-50

ROGER LAMAS
Piel-Venéreas.
Puente 776. 2-4. 20-II.

MEDICOS

DR. KRUG PEÑAFIEL
Señoras-Partos
Vicuña Mackenna 58. Dpto 101. Teléfonos 65748-69750 Consultas 4 1|2-7. 21VII

CLINICA GRACIELA AGUILERA
Enfermedades de señoras. Ginecología. Hemorragias. Diagnóstico precoz del embarazo. Consultas: 3-8 P. M. Suministro de medicamentos de urgencia. Inyecciones, curaciones. Se toman muestras para exámenes de laboratorio. Sotomayor 783. Fono 92588 H|A.

CLINICA PIEL, VENEREAS
Dr. SYLVESTER
Rayos X. Ultratermia, Luz ultravioletas, 8-12 y 15-19. Teléfono 31832. Monjitas 298-1 H|A

DARRIGRANDI
Tratamiento rápido, blenorragia, sífilis, cirugía. Pida hora: 87336. Rayos X. Nebulizaciones Serrano 20-B. 8-III

ALFREDO WEIDENSLAUFER
Niños
Bellavista 185 (4 a 6). Teléfono 61258. 4-IV

Dr. DEL RIO
Ginecología. Partos. Diagnóstico precoz del embarazo. Recoleta 555. 74323 6-7 horas. 13-1-51

AUGUSTO LATORRE
Garganta, Nariz, Oídos. Ahumada 370. Oficina 408. Consultas: 4-6, (incluso sábados) Fonos: 85415-61384. H|A.

Dr. J. MONTERO C.
Medicina Interna, Psico-Somática, especialmente hernias, várices, hemorroides sin operar, diabetes, reumatismo, obesidad.
RAYOS X.
Pulmón, corazón, estómago y vías biliares. Diagnóstico y profilaxis del cáncer, Impotencia y frigidez (sexología). Enfermedades venéreas. Morandé 542. Fono 33639. De 16 a 18 horas. Ismael Valdés Vergara 384. De 14 a 15 horas. Pedir hora. Teléfono 33639. H|A.

Dr. Z. BERNATH
Enfermedades alérgicas. Catedral 1165, 5.o piso. Consultas de 4 a 3 P. M. Teléfono 88649. 23-II

PROFESOR RAMIREZ
José M. Infante 22. Piel. Venéreas. Teléfono 48517. 3 M.

OCULISTAS

DR. MARCELO ZIMEND
Huérfanos 757, Of. 510. Fono 37296. Consultas de 4 a 6. 1.o-III

Dr. DANIEL AMENABAR OSSA
Operaciones. Enfermedades de los ojos. Graduado en Londres. 9.30—6.

MARIO AMENABAR PRIETO
Estudios Alemania. 3—6.30. Moneda 973. Oficina 521. Teléfono 82792. 28-II

DRA. TOBAR BUSTAMANTE.
Mac Iver 120. Oficina 42. Fono 65649. 2.30-4 P. M. 18 IV

DR. ARAYA COSTA
Reñaca 34 (por Vicuña Mackenna 19). Consulta 6.30-8. Fono 67946 18-II-950

DENTISTAS

DENTADURA POSTIZA
inmediata se pone después de las extracciones hechas, restableciendo la dentadura completa. Dentaduras postizas sin paladar, coronas, fondas, cirugía bucal. Trabajos urgentes, en 24 horas.— CLINICA DENTAL Dr MAYO. Pasaje A. Edwards N.o 29. Entrepiso 111. Fono N.o 67378. Entrada por Huérfanos 1011. H-A

DOCTOR ALFREDO MUÑOZ LOBOS
Cirujano-Dentista
Puentes, Placas, extracciones. Compañía 1852. Fono 85779 H A

DENTADURAS
Reparaciones, precios bajos Lifschitz-Dentista. Rosas 2033. 7-III

DENTISTAS

A. SENERMAN R.
Cirujano-Dentista
Operatoria - Prótesis - Radiografías. Consultas: 9 1|2 - 12 1|2 y 2 1|2 - 7 1|2 Horas solicitadas. Ahumada 312. Oficina 510. Quinto piso. Fono 65310. H|A.

CLINICA DENTAL
Avenida Matta 784. Extracciones - Placas - Coronas. Puentes - Obturaciones - Radiografía. Atención diariamente de 2 a 6. Precios módicos. H|A.

DIENTES ANTIESTETICOS
Reciben perfecto aspecto estético por fundas de porcelana acrílico. Dentaduras estéticas último sistema. Se coloca la dentadura artificial inmediatamente después de hechas las extracciones. Trabajos de urgencia en 24 horas y menos también. Clínica Dental Dr. A. Rodríguez Pasaje Agustín Edwards 29. Entrepiso 111, Entrada por Ahumada 312 Fono 67378.

Dr. MUÑOZ MUJICA
Cirujano-Dentista
Prótesis. Puentes. Ahumada 312. Ofic 717. Teléfono 67815 H|A

Dra. GUILLERMINA MONTE NEGRO JARA
Dentista. Placas sin paladar. Puentes. Extracciones. Atención a niños con anestesia general. Atiende de 3 a 8 P. M. San Antonio 510 - Depto. 404. Fono 33402 H/A

REEMPLAZA DIENTES QUEBRADOS en 25 minutos. Repara las dentaduras rotas en una hora. Laboratorio Dental "Oberg". Pasaje Matte 81. Segundo piso. Of. 222. Entrada diagonal Huérfanos con Estado. H|A.

JOAQUIN PRIETO S.
Cirujano-Dentista.
Cirugía. Prótesis, Rayos X. 10-12 y 3-7. Serrano 419. Teléfono 62992. 20-IV

MATRONAS

RAQUEL GONZALEZ TORO
Especialidad de primerizas. Serrano 161. Fono 87202 A.

FILOMENA YEVENES
Consultas gratis. San Diego 267. 8-III

MATERNIDAD ST. JOSEPH
CARMEN CUEVAS
Casos urgentes enfermas provincias. Villavicencio 380. Teléfono 34342. 19-III

MAT. LUISA KAPLAN
Arturo Pr[illegible] Teléf. 83128. 12-III

AZUCENA NAVEAS
Diagnósticos tratamientos, embarazos, casos urgentes partos. Consultas permanente. Santa Filomena 150 (Funicular) 12-III

SEÑORA CARMONA
Santa Rosa 203. 37662 28-II

CARMELA TORO
Matucana 640. Teléfono 92206. 13-II

SEÑORA PHERINY
Atiende enfermas provincias. Lord Cochrane 95. 13-II

SEÑORA MORAL
Regresó de Estados Unidos. Embarazos, Casos urgentes. Ultimos adelantos. Avenida Santa María 435. Departamento 311. Teléfono 84931. 17-II

SARA SAN MARTIN
Clínica.
San Francisco 208. Teléfono 88585 18-II

TECNICOS DENTALES

LABORATORIO DENTAL LEZAETA
Trabajos rápidos. Huérfanos 757, tercer piso Oficina 308 Teléfono 31829

HUMBERTO MAULEN
Mecánico para dentista Bernardo O'Higgins 773 Oficina 6 Fono 60784 Trabajos rápidos H|A

TECNICOS DENTALES

HORST SCHNEIDER
Mecánico para dentistas. Ahumada 312. Oficina 619. Fono 66635 H|A.

JULIO TOLEDO R.
Estado 15 9-V-1950

LABORATORIO DENTAL.
Puente 681. Composturas rápidas de placas. Fono 87035. 28-II

LABORATORIO DENTAL "SCHELS"
Agustinas 972. Oficina 441. Cuarto piso. Teléfono 60248. Casilla 2473 H|A.

PRACTICANTES

LUIS ALDUNATE
Practicante masajista
Previa indicación médica, curaciones vías urinarias e inyecciones Atención domiciliaria Enfermera para atención señoras. Teatinos 248 Departamentos 100-101 Fono 60828 lado Hotel Carrera. H|A.

MANUEL VERGARA L.
Practicante.
Curaciones Inyecciones. Penicilina. — San Antonio 787. Teléfono 60259 H|A

DOMINGO CUEVAS
San Pablo 3255. Fono 91777. Atención 9-1 P. M. y 2.30-9 P. M. H|A.

REYES
Tratamientos.
A. Prat 763. Teléfono 66532. 23-II

PRACTICANTE MUÑOZ
20 años práctica. Atiende día y noche. Llamados a domicilio. Precios convencionales. — Alameda 249 Fono 32072 H|A.

ESCOBAR
Practicante.
Tratamientos Huérfanos 757. Oficina 207 Fono 36082 H|A.

GERARDO FONTECILLA C.
Chacabuco 731. Fono 92827 Inyecciones, curaciones, tratamientos penicilina, venéreas, hipodermoclisis, por prescripción médica H-A.

R. PASTENES VARELA
Practicante
Servicio día y noche. Andrés Bello 545 4-III.

MASAJISTAS

LUIS MUGA LEON
Masajista titulado
Manuel Rodríguez 168 Pedir hora. Teléfono 82208 Atiende a domicilio. Precios convencionales H|A.

BUSTAMANTE
Masajista
Ex hospitalario. Prescripciones médicas. Consultas de 2 a 6 P. M. Serrano 284. 28-II

KINESIOLOGOS

IRMA TESTA R.
Gimnasia médica, masaje, aire caliente, reeducación. Guayaquil 45. Depto. 1 (casi esq. Carmen). Fono: 35979. Solicitar hora, de 2 a 4. Sábado de 11 a 12 1|2. H|A.

ENFERMERAS

SEÑORA URIBE
Enfermera con varios años de práctica. Atiende a cualquier llamado Fono 84643 Agustinas 1718. 2-VIII-50

ORTOPEDICOS

M. C. STAMM
Instituto Ortopédico
Plantillas, bragueros. Pedicuro. Pasaje Huérfanos 801 Oficina 11. Fono 80955 H|A.

LUIS GARCIA MORE
Pedicuro masajista, ortopédico, Monjitas 665. Depto. 65. Piso 6.o. Fono 32773 H|A.

CONTADORES

REMBERTO OCARANZA B.
Contador N.o 892.
Galería Alessandri, Huérfanos 1164, piso 2.o Of 16. Fono 63912. Particular: Pedro León Ugalde 1965. Fono 51957. H|A.

LA NACION

SABADO 11 DE FEBRERO DE [illegible]
SANTIAGO DE CHILE

CONSULTORIO DE LEYES SOCIALES

Las consultas para esta sección, deben dirigirse a "Consultorio de Leyes Sociales", LA NACION, Casilla 81-D, Santiago.— Rogamos escribir con letra clara, en un solo lado del papel, y aun en el caso de usarse un seudónimo o iniciales, enviar nombre, firma y dirección del remitente

AÑO I — SABADO 11 DE FEBRERO DE 1950. — N.o 165

N.o 635.— EL COBRO DE LA ASIGNACION FAMILIAR RIGE SOLO DESDE LA FECHA EN QUE EL EMPLEADO ACREDITE ANTE LA CAJA RESPECTIVA SUS CARGAS DE FAMILIA.

CONSULTA.— El año 1943 enviudó mi madre y uno de mis hermanos percibe asignación familiar por ella desde esa fecha. Le rogaría me infromara si yo, que pertenezco a otro régimen de previsión, podría también cobrar por ella y si esto fuera posible hacerlo desde la fecha en que enviudó

Le ruego también me informe si podría cobrar asignación familiar retroactiva por mi padre que vivió a mis expensas desde el año 1942, y que como gozaba de una pensión inferior al sueldo vital, me dicen que yo tenía derecho a asignación, pero nunca hice ningún trámite.— C. N. A.— Santiago.

RESPUESTA.— Puede Ud. cobrar asignación familiar por su madre, pero solamente a contar desde la fecha en que Ud. acredite ante la Caja esta carga.

Con respecto a la asignación de su padre, en ningún caso le habría sido posible cobrarla, aunque lo hubiera hecho en su oportunidad, pues si su padre tenía una renta inferior al sueldo vital, pero superior al monto de la asignación familiar que la Caja paga, no representaba para este efecto una carga familiar.

N.o 636.— FERIADO OBRERO. REQUISITOS PARA TENER DERECHO A EL. CARACTERISTICAS DEL FERIADO.

CONSULTA.— Varios operarios de una gran industria hemos sido despedidos legalmente, pero no se nos ha pagado feriado a pesar de que hemos trabajado más de 220 días, por el hecho de no haber trabajado el año completo. Como nosotros no hemos salido del trabajo por mala conducta o nuestra voluntad, sino porque el patrón lo ha estimado conveniente, creemos que se nos debe pagar este feriado, ya que hemos trabajado más del tiempo reglamentario.— O. M. P. (Y MUCHOS OTROS CONSULTANTES).

RESPUESTA.— Como son muy frecuentes las consultas de esta índole y muchas las que tenemos pendientes que se refieren a esta misma materia, hemos estimado conveniente dar una amplia información al respecto.

El artículo 98 del Código del Trabajo contempla dos tipos de feriados, de 15 y de 7 días, según sean los días trabajados por el obrero. Establece este artículo: "Los obreros que hayan trabajado 288 días en el año en la empresa o faena, tendrán anualmente un feriado de 15 días con derecho a salario íntegro. Este feriado será de siete días para los que hayan trabajado más de 220 y menos de 288".

Los requisitos necesarios para que el obrero pueda hacer efectivo este beneficio que le acuerda la Ley, son los siguientes:

a) Que el obrero haya trabajado a lo menos un año en la Empresa;

b) Que haya trabajado en el año, los días exigido por la Ley;

c) Que el feriado se distribuya y otorgue de acuerdo con el Reglamento, y

d) Que se deje testimonio escrito de su concesión.

Analizaremos en detalles el punto a) que es el de más interés para nuestros consultantes:

La obligación de trabajar a lo menos un año en la empresa aparece estipulada en el Art. 98, cuando habla de "días en el año", y este concepto aparece reforzado en el reglamento que dice: Para los efectos del Art. 98 el año se contará desde la fecha en que el obrero entre a prestar sus servicios".

Abundante jurisprudencia ha reafirmado este criterio, determinando que aunque el obrero haya dejado de pertenecer a la empresa por voluntad del patrón, no es procedente el cobro de su feriado, a pesar de tener más de 220 días trabajados, si no ha cumplido el año de trabajo que la Ley exige para establecer la compensación.

Ahora bien, en lo que respecta al número de días exigidos para gozar del beneficio del feriado, debe tenerse como base, el siguiente principio jurídico: si el obrero ha trabajado en el año 220 días, o más, tiene derecho a siete días de feriado, y si ha trabajado más de 288, tiene derecho a quince días. La Ley de semana corrida introdujo una modificación ampliando este beneficio en forma de que se paguen los días domingos y festivos que coinciden en el período del feriado.

Por dictámenes jurídicos de la Dirección General del Trabajo, se ha establecido que los obreros que ya han hecho uso de feriado, tienen derecho a solicitar nuevamente ese beneficio después de transcurrido un año, contado desde la fecha en que reasumieron sus funciones.

INDUSTRIAS DE ACEITES Y FERRETERIAS S. A.

EN LIQUIDACION
PAGO DE DIVIDENDOS

Se comunica a los señores accionistas que a contar del 20 del presente mes en calle Los Muermos N.o 115, desde las 2½ hasta las 6 P. M., se pagará un dividendo de $ 1.60 neto por acción.

Para estos efectos, el Registro de Accionistas permanecerá cerrado desde el 10 hasta el 20 del presente mes, ambas fechas inclusive. SANTIAGO, 10 de Febrero de 1950.

LA COMISION LIQUIDADORA

PROPUESTAS PUBLICAS

CAJA DE PREVISION DE EMPLEADOS PARTICULARES.

TERRENOS PARA POBLACION EN LOS ANGELES.

Llámase a propuestas públicas para la adquisición de un terreno en la ciudad de Los Angeles, destinado a la construcción de una población.

Bases y antecedentes en Santiago, edificio de la Caja, Huérfanos 1270, 5.o piso, oficina 508 y en la Sucursal de la Caja en Concepción.

Las propuestas se abrirán el 28 de febrero de 1950.

EL VICEPRESIDENTE EJECUTIVO

SITIOS

DESDE $ 5.000.- DE PIE

SALDO PAGADERO EN 5 AÑOS

EN LA POBLACION "BIAUT" DE LA CISTERNA

— Paraderos 23 al 25 de la Gran Avenida —

TRATAR CON SUS PROPIETARIOS

HUERFANOS 757

2.o PISO —:— OFICINA 201

CONSEJO NACIONAL DE COMERCIO EXTERIOR

SOLICITUDES DE IMPORTACION CON CARGO AL PRESUPUESTO DE DIVISAS PARA 1950

A partir del 15 de febrero en curso, y hasta el 28 del mismo mes inclusive, aceptaremos solicitudes de importación con cargo al Presupuesto de Divisas del presente año. Estas solicitudes deberán ajustarse a las siguientes normas:

a) Las presentaciones deberán ser confeccionadas en conformidad a la pauta que se señala en las "INSTRUCCIONES PARA PRESENTAR SOLICITUDES DE IMPORTACION", cuyo texto impreso se encuentra a disposición de los interesados en nuestras oficinas.

b) Las solicitudes deberán ser entregadas en los Departamentos respectivos y no podrá presentarse más de una solicitud por país de origen, dentro de cada Item.

c) Las solicitudes que sean acogidas caducarán el 30 de junio del presente año, hasta cuya fecha podrán efectuarse los embarques desde el extranjero. Para este efecto, en el caso de importaciones por la vía marítima, se tomará la fecha señalada en el conocimiento de embarque respectivo; en los casos de embarque por vía ferroviaria o aérea, se tomará la fecha que señale el conocimiento o guía correspondiente, y en los casos de embarque por la vía terrestre, la fecha de visación consular de los documentos pertinentes. Todas las importaciones así autorizadas tendrán un plazo de treinta días para su internación, contados desde la fecha de su llegada a las Aduanas.

Las solicitudes que signifiquen cobertura en dollars de los Estados Unidos de Norte América o en francos suizos, quedarán limitadas, hasta nuevo aviso, a los siguientes rubros:

1.— Antibiótico e insulina, drogas medicinales, productos farmacéuticos y específicos;

2.—Repuestos para máquinas y equipos fabricados en los Estados Unidos de Norte América o Canadá;

3.—Azúcar;

4.—Petróleo crudo, combustible y Diesel;

5.—Gasolina corriente y de aviación, y

6.—Kerosene.

d) Las solicitudes que signifiquen cobertura en monedas distintas del dollar de los Estados Unidos de Norte América o de francos suizos, incluídas aquellas de países con los cuales Chile mantiene Convenios de Pagos y cuyas cuentas se llevan en Dollars, deberán limitarse a un valor que no exceda del 45% de la suma que el solicitante haya INTERNADO en el mismo Item durante el año 1949. Dicho tanto por ciento deberá ajustarse, además, a la relación que guarde el respectivo Item del Presupuesto de Divisas para 1949 con la de igual Item en el Presupuesto de Divisas del presente año. La tabla de relación entre los mismos Item correspondientes a los presupuestos de los años 1949 y 1950, estará a disposición de los interesados en las Oficinas del Consejo. En el cálculo del tanto por ciento deberán excluirse todas las internaciones que se hayan efectuado en base a operaciones conjugadas con cualquier producto de exportación, aportes de capital, de acuerdo con la Ley 9,270 (Ley Oro), "con sus cambios" y "sin Cobertura".

EL VICEPRESIDENTE EJECUTIVO.

SANTIAGO, 8 de febrero de 1950.

INDUSTRIAS Y COMERCIO

FIRME EL MERCADO BURSATIL

La Bolsa de Comercio de Santiago dió término ayer a sus actividades de la presente semana, con un volumen de negocios que en oro, bonos y acciones, ascendió a $ 72.500; $ 3.367.175 nominales y 77.239 unidades, respectivamente.

Las operaciones circunscritas a un total de 34 fluctuaciones —21 de alza— acusaron el siguiente desarrollo: alza del oro; 3 alzas y 2 bajas en bonos; 1 alza y 1 baja en títulos bancarios; 1 alza y 1 baja en mineros; 2 alzas en agrícolas y ganaderos; 1 alza y 1 baja en salitreros; 1 alza y 2 bajas en textiles, y 11 alzas y 4 bajas en industriales y varias.

40 puntos de alza en oro; 1 en Debentures Iquique; 1 1|2 en Debentures Tarapacá; 1 en Banco Español-Chile; 3 en Cisnes; 1 en Salitrera Iquique; 2 en Yarur; 1 en Bima; 1 en Cervecerías; 400 en Club de Polo; 2 en Coia; 2 en Cristalerías Chile; 4 1|2 en Vapores; 1 1|2 de baja en Banco Italiano; 2 1|2 en Schwager; 10 en Salitrera Lautaro, y 1 en Mecánica Industrial, destacaron como las principales variaciones de precios.

Caja 6 3|4, Banco de Chile, Punitaqui, Salitrera Iquique, Muelles Población Vergara, Tierra del Fuego, Viña Concha y Toro, Tejidos El Salto, Renta Urbana y Vapores, se anotaron los conformes más importantes a través de las diferentes ruedas.

El mercado, dentro de una regular actividad, individualizó tendencia firme, a la hora del cierre.

FLUCTUACIONES

SUBIERON

Oro, 3,220 c—3,260 t
BONOS:
Deb. Iquique, 90 t—91 t
Deb. Tarapacá, 43 t—44 1|2 c
Deb. Pte. Alto, 82 t—82 1|2 t
BANCOS:
Español, 185 t—186 t
MINERAS:
Punitaqui, 32 t—32 1|2 tp
AGRICOLAS Y GANADERAS:
Cisnes, 80 n—83 cp
T. del Fuego, 147 1|2 tm—148 tp
SALITRERAS:
Iquique, 80 c—81 tp
TEXTILES:
Yarur, 158 t—160 tp
INDUSTRIALES Y VARIAS:
Bima, 53 t—54 c
Cervecerías, 110 c—111 c
Club Polo, 4,600 n—5.000 t
Coia, 40 1|2 t—42 1|2 c
Cristalerías, 26 cp—28 c
Envases, 12 1|2 n—12 3|4 c
Madeco, 33 t—33 1|2 tp
Muelles, 17 n—17 1|4 cp

BAJARON

BONOS:
Caja 6-3|4, 58 v—57 1|2 t
Hip. Ch. 6-1, 58 v—57 1|2 c
BANCOS:
Italiano, 121 v—119 1|2 t
MINERAS:
Schwager, 167 vm—164 1|2 t
AGRICOLAS Y GANADERAS:
Colcura, 27 1|2 n—27 t
Viñas Unidas, 28 v—27 1|2 tm
SALITRERAS:
Lautaro, 390 v—380 tm
TEXTILES:
P. Tomé, 52 1|2 v—52 t
Tej. Salto, 29 1|2 t—29 c
INDUSTRIALES Y VARIAS:
Alcoholes, 9 1|2 n—9 t
Copec, 22 1|2 tp—22 v
Mecánica, 38 v—37 v
R. Urbana, 57 v—57 1|2 t

P. y Cartones, 51 c—51 1|2 t
Ref. Viña, 72 1|2 v—73 c
Vapores, 159 1|2 c—164 tp

COTIZACIONES AL CIERRE

CIERRE DE ORO, BONOS Y ACCIONES
A las 16.15 horas de hoy
Oro. 3.260 t
BONOS:
D. Interna 7-1, 84 c
Garantía 7-1, 84 c
Paviment. 7-1, 84 c
M. Stgo. 8-1, 67 t
Caja 6-3|4, 57 1|2 t
Hip. 6-1, 57 1|2 c
Deb. Iquique, 91 t
Deb. Tarapacá, 44 1|2 c
Deb. P. Alto, 82½ t
Deb. M|cte., 57 1|2 n
B. Eléctricos, 50 t
BANCARIAS:
Central, 2,400 n
Chile, 690 c
Crédito, 57 v
Español, 186 t
Hipotecario, 340 c
Israelita, 72 v
Italiano, 119 1|2 t
Osorno, 127 1|2 n
S. Americano, 96 c
Talca, 125 v
MINERAS:
Amigos, 0.60 n
Cerro Gde., 19 3|4 n
Disputada, 37 vp
Lota, 69 1|4 v
Máfil, 20 v
Manganesos A., 52 n
Oruro, 99 v
Patiño, 660 v
Punitaqui, 32 1|2 tp
Schwager, 164 1|2 t
Tocopilla, 40 1|2 n
Totoral, 8 v
AGRICOLAS Y GANADERAS:
Cisnes, 83 cp
Colcura, 27 t
Gte. Grande, 175 c
Laguna Bl., 142 n
Rupanco, 200 c
Sofruco, 22 n
T. del Fuego, 148 tp
V. C. y Toro, 31 tm
Viña La Rosa, 31 n
V. Unidas, 27 1|2 tm
SALITRERAS:
Anglo Ch., 550 c
Iquique, 81 tp
Lautaro, 380 tm
Tarapacá, 34 v
TEXTILES:
Caupolicán, 49 t
Flap, 47 v
P. Bellavista, 77 1|2 n
P. Concepción, 22 v
Paños Tomé, 52 t
Sedylán, 59 n
Tej. El Salto, 29 c
Textil Progreso, 16 1|4 v
Vestex, 16 1|2 cp
V. P. Alto, 18 v
Yarur, 160 tp
INDUSTRIALES Y VARIAS:
Ag. Graham, 60 n
Alcoholes, 9 t
Ast. Habas, 26 n
Azerman, 30 v
Bima, 54 c
C. Melón, 90 c
Cervecerías, 111 c
Cic, 37 3|4 c
Cintolesi, 16 1|2 cp
C. Hípico, 95,000 n
C. Polo, 5,000 t
Codina, 43 1|2 c
Coia, 42 1|2 c
C. Industrial, 45 n
Copec, 22 v
Cristalerías, 28 c
Elect. Indust., 33 v
Enlozados, 12 1|4 n
Envases, 12 3|4 c
F. Química, 70 v
Fertilizantes, 40 1|2 n
Gas Stgo., 46 t
Hotelera, 11 1|2 cp
Indesa, 4 v
Indac, 20 n
Lab. Geka, 75 c
Lamifún, 22 c
La Rural, 96 t
L. Penco, 41 cm
Madeco, 33 1|2 tp
Mademsa, 16 1|2 v
Muelles, 17 1|4 cp
Organa, 19 c
Papeles y Cartones, 51 1|2 t
Pizarreño, 26 1|2 n
Prod. Fernández, 33 1|4 c
Ref. de Viña, 73 c
R. Urbana, 57 1|2 t
Saavedra B., 145 n
Socovíec, 43 v
Sonavela, 23 3|8 n
Tabacos, 61 c
Tattersall, 340 c
Teléfonos, 50 c
Vapores, 164 tp
Vidrios Pls., 40 n
Volcán, 30 tp
Zig-Zag, 20 c
SEGUROS:
Ch. Cons. Grles., 65 v
Marítima, 50 c
TRANSACCIONES:
Oro, 72,500
Bonos, 3,367,175
Acciones, 77,239

CIERRES DE REGISTROS, DIVIDENDOS Y CITACIONES DE SOCIEDADES ANONIMAS

TERMAS PANIMAVIDA.— Enero 31 a febrero 10. Neto $ 1.02, febrero 10 en sus oficinas.

TEJIDOS EL SALTO.— Enero 29 a febrero 13. Neto $ 1.105, febrero 13 en sus oficinas.— Desde enero 30 se transa sin derecho a emisión y dividendo.

MAFIL.— Enero 24 a febrero 14. Neto $ 0.85, febrero 14 en sus oficinas.

PAPELES Y CARTONES.— Enero 30 en sus oficinas.— Desde enero 30 a marzo 15. Neto $ 1.20, marzo 1.o se transan sin derecho a emisión y dividendo.

RIO NEGRO.— Febrero 3 a febrero 11.— Por J. Ord. Extraordinaria.

GAS DE CONCEPCION.— Febrero 10 a febrero 14. J. Ord., febrero 14 en sus oficinas.

SEGUROS COLON.— Febrero 12 a febrero 17. J. Ord., febrero 17 por balance.

SEGUROS UNION ITALO CHILENA.— Febrero 3 a febrero 17. J. Ord., febrero 17 en sus oficinas.

SEGUROS EL CONDOR.— Febrero 15 a febrero 17. J. Ord., febrero 17 en sus oficinas.

SEGUROS CATALANA.— Febrero 12 a febrero 17. J. Ord., febrero 17 en sus oficinas.

MOLINERA KOSTER.— Febrero 16 a febrero 21. J. Ord., febrero 21 en sus oficinas.

ASTILLEROS HABAS.— Febrero 18 a febrero 27. J. Ord., febrero 27 por balance.

SEGUROS LA TRANSANDINA.— Febrero 15 a marzo 3. J. Ord., marzo 3 por balance.

SAID S. A.— Febrero 8 a febrero 24. Ord. y Extr., febrero 28 tratar aumento capital.

TEJIDOS EL SALTO.— Enero 29 a febrero 13.— Plazo para suscribir y pagar los $ 20 de la nueva emisión o la primera cuota de $ 10 entre el 13 y el 21 de febrero. Las acciones pagadas al contado tendrán derecho a los dividendos que se acuerden con posterioridad al 13 de febrero. Las pagadas en cuotas sólo recibirán el 10% de cuotas pagadas.

PAPELES Y CARTONES.— Enero 30 a marzo 15.—Plazo para suscribir y pagar los $ 40 de la nueva emisión entre el 1.o y el 15 de marzo. Las nuevas acciones participarán de los dividendos que se repartan con posterioridad al 1.o de marzo.

PASCAL Y CIA.— Enero 20 a febrero 4.—Plazo para suscribir y pagar los $ 100 de la nueva emisión del 4 al 10 de febrero.

SEDYLAN S. A.—Plazo para suscribir y pagar los $ 50 de la nuenva emisión hasta el 16 de febrero en el Banco Sud Americano. Las nuevas acciones participarán de los dividendos que se acuerden con posterioridad a la suscripción y pago.

VIDRIOS PLANOS.—Plazo para pagar los $ 30 de la nueva emisión hasta el 28 de febrero. La nueva emisión tendrá derecho a los dividendos que se acuerden con posterioridad al 28 de febrero.

GAS DE SANTIAGO.— Plazo para pagar la primera cuota de $ 15.30 hasta el 1.o de marzo en sus oficinas.

BANCO DE CURICO.—Plazo para pagar la segunda cuota de $ 67.50 hasta el 15 de febrero.

Producciones de Compañías Mineras

DISPUTADA DE LAS CONDES.—Enero.— 1.213 toneladas de concentr. neto seco con Ley de 31% de cobre.

ORURO.— Enero.— 352 toneladas de estaño fino durante el mes.

Bolsa de Valparaíso

PRIMERA RUEDA

200 Muelles, 17
66 Muelles, 16
1.000 Tex. Progreso, Marzo 23, 16
1.300 Hucke, 53
300 P. Concepción, 22
2 100 Cía. Industrial, 45
100 Tabacos, 61 1|2
100 Ast. Habas, 26 1|2
1.000 T. del Fuego, Mar. 2, 167 1|2
100 Codina, 42
215.000 Hipot. Chile 6-1, 57 3|4

SEGUNDA RUEDA

40.000 D. Interna 7-1, 84
200 Ref. Viña, Mar. 2, 73 1|4
600 Melón, 90 1|2
400 Ref. Viña, 72 3|4
1.000 Ast. Habas, 26 1|2
425 Ref. Viña, 73
70 Codina, 40 1|2
500 Manganesos, 52 1|2
500 Manganesos, 53
23 Codina, 40
200 Manganesos, 53 1|2
200 Gas Valpso., 44 1|2
100 V. Pte. Alto, Mar. 23, 18 1|2
100 Codina, 43
1.000 Iquique, Marzo 23, 81
100 Vapores, Marzo 2, 163
1.500 Envases, 12 7|8
300 Vapores, Marzo 2, 165

Comentario de JARAS Y SOTTA Y CIA. Sobre Mercado de Divisas

ARTURO JARAS BARROS
DANIEL SOTTA BARROS

CORREDORES DE LA BOLSA DE COMERCIO
ACCIONES — PROPIEDADES — CAMBIOS
CALLE LA BOLSA 64 - 3er. PISO OFICINAS 214 a 223

Dólar Oficial
Libra Oficial
Nacional Exportación
Franco Suizo
Dólar Oro
Moneda $ 100 Oro
Zurich-Nueva York
Otras informaciones sobre cambios, consultar a los teléfonos [illegible]

MOVIMIENTO BURSATIL

PRIMERA RUEDA

1.600 Oro, 3.230
3.000 Oro, P.H., 3.230
209.000 D. Interna 7-1, 84
110.000 Municipalidad 8-1, 67
14.000 Caja 6-3|4, 58
40.000 Bonos Eléctricos, 50
200 B. de Chile, Marzo 23, 700
100 Bco. de Chile, Mar. 23, 698
100 Bco. de Chile, Mar. 23, 697
200 Bco. de Chile, Mar. 23, 695
50 Banco de Chile, 690
200 Bco. S. Americano, 96
2.700 Punitaqui, 32
1.000 Viñas Unidas, Marzo 23, 28
500 Viñas Unidas, 27
400 Iquique, 80
2.500 Iquique, Marzo 2, 80
500 Iquique, Marzo 23, 80 1|2
300 Caupolicán, 49
300 P. Concepción, 22
400 Bima, 54
1 Club de Polo, 4.700
3 Club de Polo, 5.000
200 Lozas de Penco, 40 1|2
600 Lozas de Penco, 41
2.000 Muelles, 16 3|4
25 P. y Cartones, 51 1|4
1.000 P. y Cartones, 51 1|2
500 Refinería Viña, 72
100 Renta Urbana, 57 1|2
100 Vapores, 160

OPERACIONES FUERA DE RUEDA DE LA MAÑANA

5.000 Oro, 3.250
5.000 Oro, P.H., 3.250
100 Oro, 3.250
14.800 Oro, P.H., 3.250
200 Oro, 3.250
8.600 Oro, 3.270
670.000 Caja 6-3|4, 57 1|2
250.000 Hipotecario 6-1, 57 1|2
2.600 Deb. Tarapacá, 44
2.475 Deb. V. Pte. Alto, 82 1|2
200 Banco de Chile, 690
800 Bco. S. Americano, 96
300 Bco. S. Americano, Mar. 23, 97
300 Punitaqui, Mar. 23, 32 1|2
500 Gente Grande, 175
400 T. del Fuego, Mar. 2, 148
200 T. del Fuego, OD., 148
200 T. del Fuego, 148
300 T. del Fuego, 147 1|2
300 T. del Fuego, Mar. 23, 149
1.000 Viña Concha y Toro, Marzo 2, 31
1.000 Viña Concha y Toro, 31
1.000 Viñas Unidas, Marzo 2, 27 1|2
2.700 Iquique, Marzo 23, 80
900 Iquique, 79 1|2
1.500 Iquique, Marzo 23, 80
200 Iquique, 79 1|2
625 Paños Tomé, 52 1|2
2.300 Tejidos Salto, 29
500 Tejidos Salto, 29 1|2
50 Yarur, 158
400 Coia, 42 1|4
400 Cristales, OD., P.H., 28
300 Electr. Industrial, 33
30 Gas Santiago, 46 1|2
6 Gas Santiago, 46
90 Gas Santiago, 46 1|2
1.000 Madeco, 33
2.000 Muelles, 16 3|4
300 P. y Cartones, 51 1|2
50 Ref. Viña, 72
900 Renta Urbana, 57 1|2
300 Vapores, 160 1|2
1.000 Volcán, Marzo 23, 30

SEGUNDA RUEDA

65 Banco de Chile, 690
200 Banco de Crédito, 57
100 Banco Español, 186
800 Iquique, 79 1|2
500 Iquique, Marzo 23, 80
1.000 Iquique, Marzo 2, 80
100 Lautaro, Marzo 2, 385
200 Lautaro, 380

2.000 Alcoholes, 9
400 Copec, 22
2.500 Renta Urbana, [illegible]
4.000 Renta Urbana, [illegible]
1.000 Teléfonos, 50
500 Vapores, 160 1|2
500 Vapores, 161 1|2
100 Vapores, Marzo [illegible]
500 Vapores, Marzo [illegible]
500 Vapores, Marzo [illegible]
800 Vapores, Marzo [illegible]
700 Volcán, Marzo [illegible]

FUERA DE RUEDA DE [illegible]

34.200 Oro, 3.260
1.419.000 Deuda 7-1, 84
170.000 Pav. 7-1, 84
470.000 Caja 6-3|4, [illegible]
1.000 Deb. Iquique, [illegible]
100 Deb. Iquique, [illegible]
9.000 Deb. Tarapacá, [illegible]
100 Bco. Crédito, [illegible]
600 Banco Italiano, [illegible]
1.000 Schwager, [illegible]
1.500 Colcura, 27
200 Fuegos, 147 1|2 [illegible]
500 Fuegos, 148 [illegible]
100 Iquique, 80 [illegible]
1.000 Iquique, 80 1|2 [illegible]
3.500 Iquique, 81 [illegible]
100 Paños Tomé, [illegible]
734 Paños Tomé, [illegible]
800 Tej. Salto, 29
400 Yarur, 160 [illegible]
800 Gas Santiago, [illegible]
1.000 La Rural, 96
1.200 Lozas Penco, 41
1.500 Lozas Penco, [illegible]
1.000 Lozas Penco, [illegible]
500 Madeco, 33 1|2 [illegible]
200 Mecánica, 37
2.000 Vapores, 165 [illegible]
100 Vapores, 165 [illegible]
10 Vapores, 163
800 Vapores, 164 [illegible]
100 Volcán, 30 [illegible]

REMATE DE [illegible]

32 Cic, 35
5 Ingelsac, 12 1|2
2 Cristales, 20
33 Punitaqui, 23
25 Establecimientos [illegible]
38 Tex. Viña, 51
12 Fertilizantes, 40
13 Yarur, 149
8 Pizarreño, 25 1|2
8 Coia, 38 1|2
25 Flap, 43 1|2
2 P. Bellavista, 72 1|2
27 Refinería Viña, 73
62 Punitaqui, 30
70 Colcura, 24
22 P. Bellavista, 73
22 P. Bellavista, 75
91 Copihue, 16 3|4
80 Muelles, 16
25 Lota, 61
13 Lozas Penco, 41
11 Tejidos Salto, 29 [illegible]
5 Cemento Melón, [illegible]
11 Cemento Melón, [illegible]
94 Fertilizantes, 39 3|4
1250 Trans. Unidos, 5
8 Tex. Progreso, 13 1|2
14 Refinería Viña, 71 [illegible]
100 Flap, 46
35 Volcán, 27
48 Paños Tomé, 53
27 Flap, 43 1|2
20 Muelles, 16
50 Muelles, 16 1|4
60 Coia, 43
11 Lozas Penco, 41
33 Lamifún, 20
200 Edif. y V. Undurraga, [illegible]
3 Sonavela, 18 1|2
10 Muelles, 15
60 Fertilizantes, 39 1|2
38 Cristales, 24

TRANSACCIONES DE PROPIEDADES

Don Juan Amoc L. y otros a don Boris Sichmenick A. y [illegible] ubicada en calle San Diego N.o 825-39, $ 4.300.000.

Don Alfredo Délano F. se adjudicó de doña Raquel Concha [illegible] piedad ubicada en Av. B. O'Higgins esquina Nor-Poniente [illegible] $ 4.000.000.

Don Alfredo Délano F. se adjudicó de doña Raquel Concha [illegible] piedad ubicada en calle Namur s|n., $ 1.400.000.

Don Alfredo Délano F. se adjudicó de doña Raquel Concha [illegible] ubicada en Av. Condell N.o 197, Comuna de Providencia, $ [illegible]

Don René Aylwin V. a Caja de Previsión de Empleados [illegible] propiedad ubicada en calle Estrella Solitaria N.o 5169, Comuna [illegible] $ 432.510.23.

Doña Cecilia Donoso de G. se adjudicó de don Jorge [illegible] piedad ubicada en calle Estados Unidos N.o 291, $ 900.000.

Don Luis Japaz G. a doña María Fernández y otra, propiedad en Av. Independencia N.o 450 y 452, $ 580.000.

Don Bernardo Schmutzer F. a Soc. Edificación y Renta [illegible] N.o 404 del 4.o piso del edificio ubicado en calle Agustinas [illegible] Enrique Mac-Iver, $ 766.800.

Don Guillermo Velasco L. a don Emérico Mate S., [illegible] en Av. Bilbao, Comuna de Providencia, $ 350.000.

Doña Aurora Pérez de M. a don Armando González E., propiedad en calle Lira N.os 1952, 1958 y 1964, $ 850.000.

IMPORTANTE REMATE

en SAN FERNANDO — calle RANCAGUA [illegible]

de las Maquinarias; Accesorios Agrícolas y Herramientas de la Maestranza y Taller Mecánico que fué de don Tomás Díaz Mella, hoy de la Sucesión Díaz Mella.

EL DOMINGO 12 DEL PRESENTE MES DE FEBRERO

de 10 a 12.30 y de las 2 P. M. adelante. Por liquidación total de la Maestranza y Taller Mecánico Agrícola y orden de la Suc., remataré lo siguiente:

1 Torno inglés Lee & Hunt, 6 metros entre centro, trabajando, en perfecto estado, con accesorios. 1 Torno americano, 3 mts. entre centro, trabajando en perfecto estado. 1 Torno de precisión de 1 metro entre centro, "Clausing", con motor de 1|3 H. P., como nuevo, Caja Morton, etc. 2 Taladros de columna a transmisión. 1 Motor eléctrico, trifásico, alterno, 5 H. P. 220|380. 3 Esmeriles montados, a transmisión. 1 Sierra mecánica a transmisión. 2 Bigornias de herrero, 100 y 150 kilos. 1 Motor trifásico "Leoy" 2 H. P. 1 motor eléctrico, trifásico, "Japy 1 H. P. 1 torno para madera, base fierro, muy bueno.

1 ventilador para fraguas, con cañerías y llave de paso aire; Taller de herrería completo, de 2 fraguas, estanque para radiación de agua, herramientas de herrero, combos, tenazas, llaves, bigornias, estantes, etc.; 1 soldadora "Marquette", estática, 250 A, perfecto estado; 1 soldadora "Marquette" estática, 150 A, muy buena, cables y máscaras, emralmes para soldadoras, Bancos de fierro para soldadores; 6 bancos para mecánicos; 5 tornillos mecánicos de 4 1|2 a 8" boca; 1 tornillo mecánico "Paramo", abertura automática, sin uso; 1 banco partidor para leña, con 2 sierras, buen estado; 1 guillotina para fierros y metales; 1 punzón para metales y fierros; 1 bomba de doble acción para agua, "Douglas" 2".

1 trilladora "Avery 36", rodamiento a bolitas, recién reparada, armazón madera, abocador a mano, etc. 1 trilladora "Birdsell, trebolera, abocador automático, armazón madera, buen estado, 40"; 1 trilladora Niágara Pitts, 36"; taladro eléctrico hasta 1|2"; cabezas para taladro; 2 romanas para animales; 1 seleccionadora "Pernolet", recién reparada, como nueva; 1 destroncadora "Fautless" N.o 4; 1 arado John Deere de 3 [illegible] harneadoras "Boby"; 3 segadoras [illegible] to, Lanz Massey, Harris, Deering [illegible] etc.; 1 segadora engavilladora [illegible] 1 motor Vierson, francés, 6 H. P. [illegible] fecto estado; 8 tambores de 200 [illegible] con polisulfuro de calcio, desinfectante para semillas y trigo, etc.; 1 [illegible] Whitman de madera, respuestos, [illegible]

1 picadora Crowley N.o 12; 1 [illegible] Lanz; 5 tornillos de herrero nuevos; surtido de poleas de diferentes [illegible] siones, descansos, poleas americanas, rodamientos; 1 eje de transmisión, con sus poleas, completo, con descansos; 50 mm. y 45 mm.; ruedas para [illegible] ras, rastrillos de pasto, segadoras, [illegible] rretillas, arados de tractor y [illegible] transportes; 30 tambores vacíos [illegible] aceite; 10 arados Ideal de 2 puntas; [illegible] po Eckert; carretillas de mano; rieles [illegible] "Morrison" para quesos; segadoras [illegible] lle y ferroviario; cuerpos, [illegible] ring. Ideal, repuestos para id.; 1 [illegible] Oliver para tractor, con automático.

Gran surtido de herramientas para taller, mecánicos, dados, tarrajas, [illegible] de cañerías, machos para hilo; [illegible] cería reforzada de auto turismo, [illegible] tas; puertas de fierro antiguas; [illegible] piador de trilladora, Case 36"; [illegible] para carretas, carretelas, carretón nuevo; [illegible] carretón para 2 caballos, nuevo; [illegible] 50 mm., acero para transmisión; [illegible] nas, tecles, 2 gatas de 10 y 12 toneladas; fierro plano y redondo nuevo; fierro [illegible] ra llantas; 1.000 ladrillos 30 x 30 [illegible] vos para construcción; cajas para [illegible] mientas mecánicos; letrero luminoso; [illegible] arado Oliver 3 discos; 1 ensiladora [illegible] prensa para charqui; arados para [illegible] tor, arados Oliver, Invencible, [illegible] vuelta y vuelta, etc.

A la vista HOY SABADO 11 todo el día. Se exigirá garantía a todo comprador.

AROLDO ALVARADO GACITUA
Martillero Púb. y de Hda. de San Fernando